

जिल्ला विपद् पूर्वतयारी तथा प्रतिकार्य योजना (District Disaster Preparedness & Response Plan)

२०८१

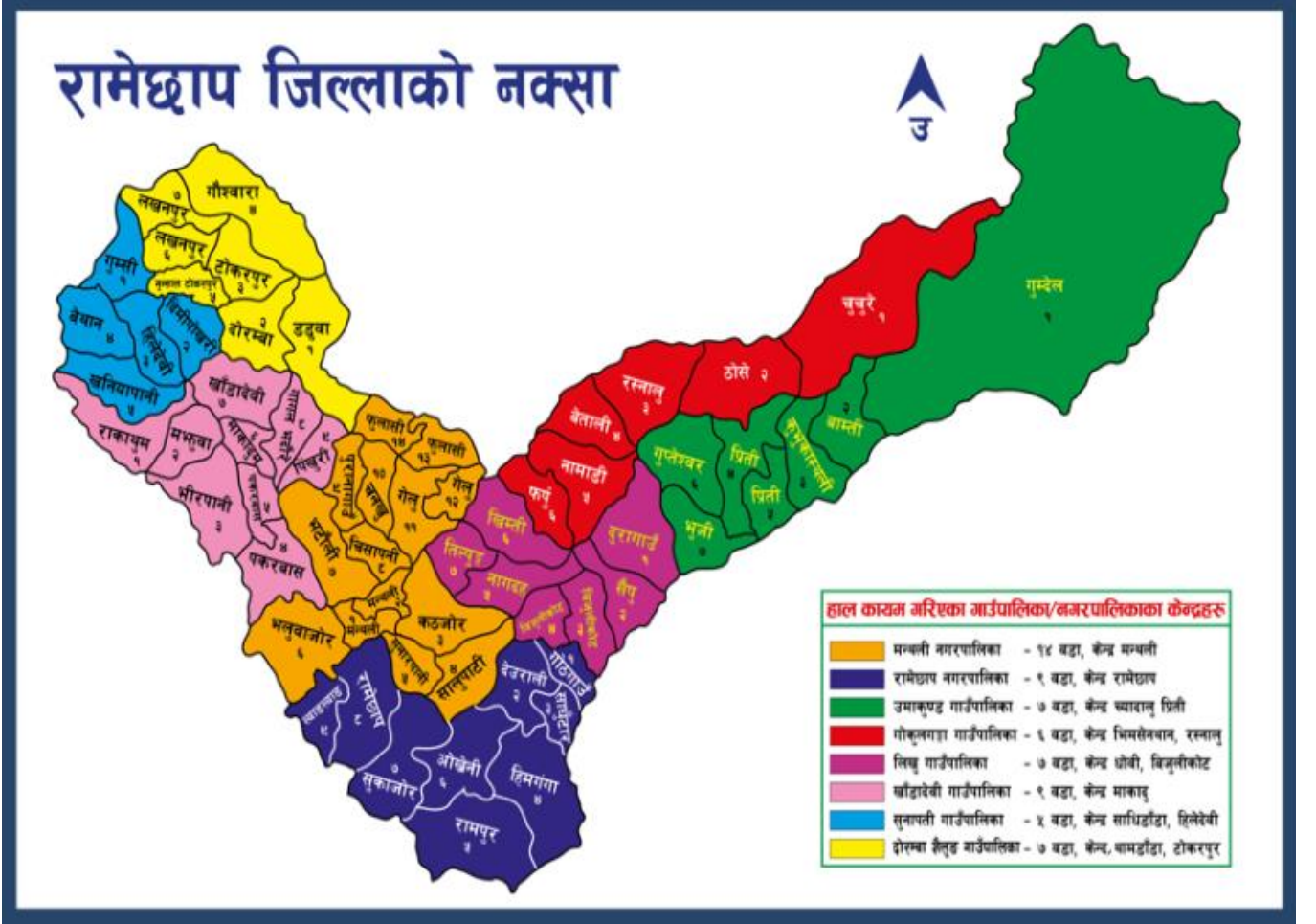

फोटो क्रेडिट: विपद् पूर्वतयारी तथा प्रतिकार्य योजना, २०८०



जिल्ला विपद् व्यवस्थापन समिति
रामेछाप

प्रथम प्रकाशन मिति : २०६८

अध्यावधिक : २०८१श्रावण

प्रकाशक : जिल्ला विपद् व्यवस्थापन समिति, रामेछाप

दस्तावेज : जिल्ला विपद् पूर्वतयारी तथा प्रतिकार्य योजना, -२०८१, रामेछाप
Disaster Preparedness and Response Plan (DPRP)

प्रकाशन प्रति : प्रति

सर्वाधिकार : जिल्ला प्रशासन कार्यालय, रामेछाप

प्राविधिक तथा प्रकाशन सहयोग:

जिल्ला अगुवा सहयोगी सस्था : नेपाल रेडक्रस सोसाइटी, रामेछाप
(District Lead Support Agency-DLSA)

योजना मस्यौदा उपसमिति

१	चुडामणि अर्याल	प्रशासकीय अधिकृत	जिल्ला प्रशासन कार्यालय, रामेछाप
२	रमेश घिमिरे	शाखा अधिकृत	जिल्ला समन्वय समिति, रामेछाप
३	प्रशान्त थापा	उपसेनानी	नेपाली सेना खड्दल गण, रामेछाप
४	विश्वनाथ यादव	प्रहरी निरीक्षक	जिल्ला प्रहरी कार्यालय, रामेछाप
५	विकास उप्रेती	सशस्त्र प्रहरी निरीक्षक	सशस्त्र प्रहरी बल नेपाल आश्रित गुल्म
६	सहयोगी क्षेत्री	वन अधिकृत	डिभिजन वन कार्यालय, रामेछाप
७	कमलनारायण चौधरी	जनस्वास्थ्य अधिकृत	जनस्वास्थ्य कार्यालय, रामेछाप
८	शिवकुमार कार्की	सभापती	नेपाल रेडक्रस सोसाइटी जिल्ला शाखा, रामेछाप
९	वद्री नयाँघरे	अध्यक्ष	पत्रकार महासंघ जिल्ला शाखा, रामेछाप
१०	रत्न प्रसाद कंडेल	अध्यक्ष	गैरसरकारी संस्था महासंघ जिल्ला शाखा, रामेछाप

संक्षिप्त रूप

प्र.जि.अ	प्रमुख जिल्ला अधिकारी
प्र.अ.अ.	प्रमुख अनुसन्धान अधिकृत
प्र.प्र.अ.	प्रमुख प्रशासकीय अधिकृत
प्र.को.अ.	प्रमुख कोष नियन्त्रक
प्र.अ.	प्रशासकीय अधिकृत
स.अ.जि.प्र.	सहायक प्रमुख जिल्ला अधिकारी
प्र.ना.उ.	प्रहरी नायब उपरीक्षक
स.प्र.ना.उ.	सशस्त्र प्रहरी नायब उपरीक्षक
जि.स.स.	जिल्ला समन्वय समिति
आ.ब.	आर्थिक वर्ष
मे.सु.	मेडिकल सुपरिटेन्डेन्ट
प्र.स.नि.	प्रहरी सहायक निरीक्षक
प्र.ना.नि.	प्रहरी नायब निरीक्षक
प्र.ब.ह.	प्रहरी बरिष्ठ हवलदार
प.ह.	प्रहरी हवलदार

CADRE	Community Action for Disaster Response
DDRT	District Disaster Response Team
IRA	Initial Rapid Assessment
MIRA	Multi –Sectoral Initial Rapid assessment
DEOC	District Emergency Operation Center
DIMS	Disaster Management Information System
DLSA	District Lead Support Agency
DPR	Disaster Preparedness and Response
DRR	Disaster Rapid Response
IRA	Initial Rapid Assessment
LEOC	Local Emergency Operation Center
NEOC	National Emergency Operation center
QRT	Quick Response Team
RRT	Rapid Response Team

विषयसूची

परिच्छेद १ पृष्ठभूमि

१.१.	जिल्लाको भौगोलिक अवस्थिति:	१
१.२.	राजनीतिक तथा प्रशासनिक विभाजन:.....	१
१.३.	सिमाना.....	१
१.४.	उचाइ	१
१.५.	जनसांख्यिक विवरण.....	२
१.६.	प्रमुख जलाधार/उप-जलाधार क्षेत्रहरू.....	३
१.७.	स्थानीय तहगत जनसांख्यिकविवरण	३
१.८.	जिल्लामा यातायात पहुँचको अवस्था	४
१.९.	स्वास्थ्य संस्थाहरू.....	६

परिच्छेद-२

योजनाको समीक्षा, गत एवम्कानूनी व्यवस्था

२.१.	विपद् पूर्वतयारी तथा प्रतिकार्य योजना, २०८० को समीक्षा.....	८
२.२.	जिल्ला विपद् व्यवस्थापन समितिमार्फत वितरित आर्थिक सहायता.....	८
२.३.	स्थानीय तहहरूबाटभए गरिएका राहत वितरण	९
२.४.	नेपाल रेडक्रस सोसाइटी जिल्ला शाखाकोराहत तथा क्षमता विकास कार्यक्रम.....	१०
२.५.	कानूनी, नीतिगत तथा संस्थागत व्यवस्था	१०
२.६.	अन्तर्राष्ट्रिय कानूनी दस्तावेज.....	१५

परिच्छेद-३

विपद् पूर्वतयारी तथा प्रतिकार्य योजना

३.१.	योजनाको पृष्ठभूमि.....	१२
३.२.	योजनाको आवश्यकता र औचित्य	१३
३.३.	योजनाको उद्देश्य.....	१३
३.४.	रणनीति.....	१३
३.५.	योजना तर्जुमा विधि	१३
३.६.	योजनाको सीमा	१४
३.७.	अपेक्षित नतिजा	१४

परिच्छेद-४

विपद् जोखिमको स्थिति तथा घटना विश्लेषण

४.१.	विपद्जन्य जोखिमका सम्भावित स्थानहरू.....	१५
४.२.	नदी तथा खोलाको तटीय स्थानमा हुनसक्ने जोखिम क्षेत्रहरू:.....	१९
४.३.	प्रकोपको मौषमी पात्रो विश्लेषण	२०

४.४. विगतका विपद्का घटनाहरूको विश्लेषण:-	२२
--	----

परिच्छेद- ५

क्षमता विश्लेषण, विषयगतक्षेत्र र जिम्मेवारी

५.१. विपद् व्यवस्थापन प्रयोजनका लागि खुल्ला क्षेत्रहरू:	२६
५.२. जिल्लाको क्षमता विश्लेषण	२८
५.३. स्थानीय तहहरूको जोखिम तथा संकटासन्नता विश्लेषण:-	२९
५.४. निकायगत भूमिका र जिम्मेवारी.....	२९
५.५. आपत्कालीन परिस्थितिमा पूर्वतयारी गतिविधि.....	३२
५.६. सूचना व्यवस्थापन	३३
५.७. आवश्यकताको लेखाजोखा र अन्तराल (ग्याप) पहिचान:-	३३
५.८. मानवीय सहयोगको मापदण्ड.....	३४
५.९. आर्थिक श्रोत र उपलब्ध हुने विधि र संयन्त्र	३९

परिच्छेद-६

विषयगतक्षेत्र, समन्वय तथा लागत अनुमान

६.१. विषयगतक्षेत्रको परिचय.....	४१
६.२. लैंगिक समानता तथा सामाजिक समावेशीकरण.....	४१
६.३. जिल्लास्थित सरोकारवालाको स्रोत एवं क्षमता विश्लेषण:-	४२

परिच्छेद-७

कार्यान्वयन योजना, अनुगमन तथा मूल्याङ्कन, जनशक्ति परिचालन र क्षमता विकास

७.१. विपद् पूर्वतयारी तथा प्रतिकार्य योजना कार्यान्वयन योजना.....	४५
७.२. विपद् पूर्वतयारी तथा प्रतिकार्य कार्यान्वयन योजना.....	६२
७.३. अनुगमन, मूल्याङ्कन तथा सिकाई.....	६५
७.४. अनुगमन, मूल्याङ्कन तथा सिकाई संयन्त्र.....	६५
७.५. क्षमता विकास	६५

अनुसूचीहरू.....	६६
अनुसूची-१. जिल्लास्थित सरकारी कार्यालय तथा कार्यालय प्रमुखको सम्पर्क नम्बर:-	६६
अनुसूची-२. रामेछाप जिल्लाबाट संघीय सांसद तथा प्रदेश सभामा प्रतिनिधित्व गर्ने सभासदहरूको विवरण:-.....	६९
अनुसूची-३. जिल्ला समन्वय समिति, रामेछापका पदाधिकारी एवं सदस्यहरूको सम्पर्क नम्बरहरू:-.....	६९
अनुसूची-४. रामेछाप जिल्लास्थितस्थानीय तहका प्रमुख तथा उपप्रमुखहरूको विवरण:-	६९
अनुसूची-५.स्थानीयतहका वडा अध्यक्षहरूको सम्पर्क नम्बर सहितको विवरण:-	६९
अनुसूची-६.जिल्ला विपद् फोकल पर्सन जिल्ला आपतकालिन कार्य संचालन केन्द्र/(DEOC) का सम्पर्क व्यक्तिको विवरण	७१
अनुसूची-७.स्थानीय तहका विपद् फोकल पर्सन/(LEOC) का सम्पर्क व्यक्तिको विवरण:.....	७१
अनुसूची-८. स्वास्थ्य कार्यालय/जिल्ला अस्पताल/स्थानीय तहका स्वास्थ्य संयोजकहरूको सम्पर्क नम्बर:-.....	७२
अनुसूची-९ भिन्न संघ संस्थाहरू.....	७२
अनुसूची-१०. संचार माध्यम, संचारकर्मी तथा प्रतिनिधिहरू.....	७२
अनुसूची-११. राष्ट्रियस्तरका सञ्चारमाध्यमका जिल्लास्थितसम्वातदाताहरूको विवरण:.....	७३
अनुसूची-१३.सुरक्षा निकायहरूको विवरण:	७४

अनुसूची-१३ नेपाल प्रहरी र जिल्लाका विभिन्न स्थानमा रहेका यूनिटहरू.....	७४
अनुसूची -१६ जिल्ला प्रहरी कार्यालय, रामेछापमा रहेका उद्धार सामाग्रीहरूको विवरण.....	७६
अनुसूची-१७ सशस्त्र प्रहरी बल नेपाल, आश्रित गुल्म, रामेछापमा रहेका उद्धार सामाग्रीहरूको विवरण:.....	७७
अनुसूची -१८. जिल्ला विपद् व्यवस्थापन समितिरामेछापमा रहेका उद्धार सामाग्रीहरूको विवरण:.....	७८
अनुसूची -१९. साविक जिल्ला विकास समितिको सभाहलमा रेडक्रस रामेछापको सहयोगमा स्टोर गरी राखिएको.....	७९

सामाग्रीहरू:

अनुसूची -२० डिभिजन बन कार्यालय, रामेछापमा रहेका उद्धार सामाग्रीहरूको विवरण:.....	७९
अनुसूची -२१ नेपाल रेडक्रस सोसाइटी, रामेछापमा रहेका राहत सामाग्रीहरूको विवरण:.....	७९
अनुसूची -२२ स्थानीय तह रामेछापमा रहेका उद्धार सामाग्रीहरू तथा कोषमा रहेका विवरण:.....	८०
अनुसूची २३. जिल्लाभिन्न उपलब्ध एम्बुलेन्सको विवरण.....	८२
अनुसूची-२४ सबबहानको विवरण	८४
अनुसूची-२५. विभिन्न संघ संस्थाहरू.....	८४
अनुसूची-२६. विपद्मा HOT LINE नम्बर.....	८४
अनुसूची २७ उद्धार तथा राहतको लागि नेपाली सेना (फौज) को योजना एवं सेलहरूको भूमिका.....	८३
अनुसूची २८ नेपाल रेडक्रस सोसाइटी जिल्ला शाखाले उपलब्ध गराएको बस्तुगत सहायता।	८४
अनुसूची २९ नेपाल रेडक्रस सोसाइटी जिल्ला शाखाले प्रदान गरेको तालिम विवरण.....	८५
अनुसूची: ३० प्रारम्भिक द्रुत लेखाजोखा फारम (INITIAL RAPID ASSESSMENT, IRA)	८७
सन्दर्भ सामग्रीहरू.....	९१

परिच्छेद १ पृष्ठभूमि

१.१. जिल्लाको भौगोलिक अवस्थिति:

रामेछाप जिल्ला नेपालको पूर्वी भेगमा अवस्थित हिमाली जिल्ला हो। पूर्वमा ओखलढुङ्गा र सोलुखुम्बु, पश्चिममा काभ्रेपलाञ्चोक र सिन्धुपाल्चोक, उत्तरमा दोलखा र दक्षिणमा सिन्धुली जिल्लाको विचमा अवस्थित रहेको छ। यो जिल्ला नेपालको संविधान अनुसार बागमती प्रदेशमा अवस्थित रहेको छ। यस जिल्लाको कुल क्षेत्रफल १५४६ वर्ग किलोमिटर रहेको छ। विश्वमानचित्रमा यस जिल्लाको अवस्थिति २७ डिग्री २८ मिनेट उत्तरी अक्षांशदेखि २७ डिग्री ५० मिनेट उत्तरी अक्षांशसम्म र ८५ डिग्री ५० मिनेट पूर्वी देशान्तरदेखि ८६ डिग्री ३५ पैतीस मिनेट पूर्वी देशान्तरसम्म फैलिएको छ।

१.२. राजनीतिक तथा प्रशासनिक विभाजन:

प्रदेश: बागमती

जिल्ला: रामेछाप

जिल्ला सदरमुकाम : मन्थली

सङ्घीय निर्वाचन क्षेत्र : १

प्रदेश निर्वाचन क्षेत्र : २

साविकमा ५५ वटा गाउँ विकास समितिहरू रहेको रामेछाप जिल्लामा सङ्घीय संरचना अनुसार हाल ८ वटा स्थानीय तहका ६४ वडाहरूमा विभाजन गरिएको छ। ८ वटा स्थानीय तहहरूमा २ नगरपालिका, मन्थली नगरपालिका र रामेछाप नगरपालिका छन् भने ६ गाउँपालिका: उमाकुण्ड, खाँडादेवी, गोकुलगङ्गा, दोरम्बा, शैलुङ्ग, लिखु तामाकोसी र सुनापति गाउँपालिकाहरू छन्। ८ वटा स्थानीय तहहरूमा कुल वडा सङ्ख्या: ६४ रहेको छ।

१.३. सिमाना

रामेछाप जिल्लालाई अन्य जिल्लाबाट छुट्याउने सिमानाको रूपमा नदी एवं खोलाहरू तथा डाँडाहरू रहेका छन्। यस जिल्लालाई पूर्वमा लिखु नदी, छिरिङ्कर, कालाडाँडा, नुम्बुर हुँदै पनायोटापा पर्वतले ओखलढुङ्गा र सोलुखुम्बुबाट छुट्याउँछ भने पश्चिममा सुनकोशी र चौरी खोलाले क्रमशः दोलखा काभ्रेपलाञ्चोक र सिन्धुपाल्चोक जिल्लाबाट छुट्याउँछन्। यसैगरी जिल्लाको सुदूरपूर्वी उत्तरमा मिल्ती एवं खिम्ती खोलाको शिर गाकोशिर हिमालले दोलखासँग छुट्याउँछ भने पश्चिमोत्तरमा मिल्ती खोलाले दोलखा जिल्लासँग र दक्षिणमा सुनकोशी नदीले सिन्धुली नदीसँग छुट्याउँछ।

पूर्व : ओखलढुङ्गा र सोलुखुम्बु

उत्तर : दोलखा

पश्चिम : काभ्रेपलाञ्चोक र सिन्धुपाल्चोक

दक्षिण : सिन्धुली

१.४. उचाइ

मध्यमहाभारतीय पहाडी शृङ्खलादेखि उच्च हिमालय शृङ्खलासम्म विस्तारित रामेछाप जिल्लाको भू-स्वरूप ४३९ मिटर उचाइको कोलोन्जोरघाट (लिखु र सुनकोशी नदीको सङ्गम) देखि ६,९५८ मिटरको नुम्बुर हिमचुलीसम्म फैलिएको छ। जिल्लाको कुल भू-भागमध्ये उच्च हिमाली क्षेत्रमा ११.९५ प्रतिशत, उच्च पर्वतीय क्षेत्रमा १६.०३ प्रतिशत र

मध्यमहाभारतीय इलाकामा ७२.०२ प्रतिशत जमिन रहेको पाइन्छ । यसरी समग्रमा हेर्दा रामेछाप जिल्लाको भूभाग पहाडी धरातलले ओगटेको पाइन्छ । रामेछाप जिल्लाको अधिकांश भूभाग मध्यमदेखि अतितीव्र भिरालो जमिनहरूले ढाकिएको छ । यस्तो जमिनको क्षेत्रफल Land Resource Mapping Project द्वारा निर्मित नक्साहरूको आधारमा २३७ वर्ग किलोमिटर रहेको देखिन्छ । ती क्षेत्रहरूमा ३० डिग्रीभन्दा बढी भिरालो जमिन पाइन्छ । जिल्लाको विभिन्न भागमा बहने लिखु,तामाकोसी,सुनकोसी,भटौली,रणजोर,सुकाजोर आदि नदी/खोलाहरूको किनारमा १ डिग्रीभन्दा कम भिरालो AolamyBouldryयुक्त Alluvial Plains पनि पाइन्छ । यसबाहेक यस क्षेत्रका विभिन्न ठाउँमा साना ठुला टारसमेत रहेका छन् । (रामेछाप जिल्ला पार्श्वचित्र, २०८१)

१.५. जनसांख्यिक विवरण

राष्ट्रिय जनगणना २०७८ का अनुसार समग्रमा रामेछाप जिल्लाको संक्षिप्त जनसङ्ख्या विवरण देहायअनुसार रहेको छ ।

जिल्लाको कुल जनसङ्ख्या	१,७०,३०२
जिल्लामा कुल घरधुरी सङ्ख्या	४६,४८९
पुरुषको कुल जनसङ्ख्या	८०,८२४ (४७.४५%)
महिलाको कुल जनसङ्ख्या	८९,४७८ (५२.५४%)
लैंगिक अनुपात	९०.३३%
जिल्लाको जनघनत्व	११०
वार्षिक जनसङ्ख्या वृद्धिदर	-१.६७%
जिल्लामा अनुपस्थित जनसङ्ख्या	९,८५३ (५.७८%)
अपाङ्गता भएको जनसङ्ख्या	५,५०२ (३.२३%)
५ वर्षमाथिको साक्षरता दर	६८.१२%
परिवारको औसत आकार	३.६६ जना
१४ वर्ष उमेरसम्मका बालबालिकाको जनसङ्ख्या	३९,८९५ (२३.४२%)
१५-५९ वर्ष उमेरसम्मको जनसङ्ख्या	१,०१,५८९ (५९.६५%)
६० वर्षमाथिको जनसङ्ख्या	२८,८१८ (१६.९२%)
आफ्नै स्वामित्वको घर हुने परिवार	४४,७५० (९६.३०%)
भाडाको घरमा बस्ने परिवार	१,५०९ (३.२३%)
संस्थागत घर परिवार	१०७ (०.२२%)
शौचालय प्रयोग गर्ने परिवार	९८.७ %
स्मार्ट फोन प्रयोग गर्ने परिवार	४५%
इन्टरनेट प्रयोग गर्ने परिवार	७.४%
जग्गामा मात्र महिलाको स्वामित्व रहेको परिवार	१०.३%
घरमा मात्र महिलाको स्वामित्व रहेको परिवार	१.३ %
घर र जग्गा दुवैमा महिलाको स्वामित्व रहेको परिवार	८.१%
खाना पकाउन इन्धनका रूपमा काठ/दाउरा प्रयोग गर्ने परिवार	४०,६५० (८७.४८%)

एलपी ग्याँस प्रयोग गर्ने परिवार	५,५५५ (११.९५%)
बत्ती बालन बिजुली प्रयोग गर्ने परिवार	४५,७१४ (९८.०२%)
बत्ती बालन सौर्य ऊर्जा प्रयोग गर्ने परिवार	५४२ (१.१६%)
बत्ती बालन मट्टितेल प्रयोग गर्ने परिवार	९७ (०.२०%)
चर्पी नभएको परिवार	७७६ (१.६६%)
घरभित्रै धारा/पाइप भएको परिवार	२०,१३१ (४३.१६%)
घरबाहिर धारा/पाइप भएको परिवार	२२,२१० (४७.६२%)
खानेपानीको मुख्य स्रोत नदी/खोला भएको परिवार	५४७ (१.१७%)

स्रोत : रामेछाप जिल्ला पार्श्चित्र, २०८१।

१.६. प्रमुख जलाधार/उप-जलाधार क्षेत्रहरू

क्र.सं.	जलाधार	उपजलाधार क्षेत्रहरू
१.	सुनकोसी नदी	खानी खोला, चौरी खोला, गोपी खोला
२.	तामाकोसी नदी	मिल्टी खोला, भटौली खोला, बफर खोला, तिल्पुङ्ग खोला, कठजोर खोला, रणजोर खोला
३.	खिम्ती खोला	दुदुले खोला, हलुवा खोला, दाखा खोला, पैलाती खोला, च्यामला खोला, घ्याङ् खोला
४.	लिखु नदी	फुन्द्री खोला, फलाटे खोला, लोखु खोला, पोकु खोला, हिङ्गा खोला, चुलेपु खोला, साप्सु खोला, पिप्राङ्ग खोला, बिर्खे खोला, सुर्मा खोला, चरी खोला, रामदिङ्ग खोला, भुजी खोला

स्रोत: रामेछाप जिल्ला पार्श्चित्र २०८१, जिल्ला समन्वय समितिको कार्यालय रामेछाप।

१.७. स्थानीय तहगत जनसांख्यिकविवरण

रामेछाप जिल्लाभित्र तल तालिकामा उल्लेख गरिएबमोजिम दुईवटा नगरपालिका र छवटा गाउँपालिका गरी जम्मा आठवटा स्थानीय तहहरू रहेका छन् ।

तालिका १.१ स्थानीय तहहरूको जनसांख्यिक विवरण

क्र.सं.	स्थानीय तह	घरघुरी	महिला			पुरुष			जम्मा		जनघनत्व प्रतिवर्ग किमि
			जनसंख्या	प्राक्षता	प्रतिशत	साक्षरता	जनसंख्या	प्राक्षता	प्रतिशत	साक्षरता	
१	मन्थली नगरपालिका	१०९९१	२१२१५	५३.४	६३	१८४८०	४६.६	८१.३	३९६९५	७१.५	१८७
२	रामेछाप नगरपालिका	६६२७	१३२१३	५२.९	५९.७	११७५८	४७.१	७८.२	२४९७१	६८.४	१२३
३	उमाकुण्ड गाउँपालिका	४११३	८४२७	५०.८	६६.१	८१६३	४९.२	८२.६	१६५९०	७४.२	३७
४	खाँडादेवी गाउँपालिका	५५०१	१०३१७	४६.६	५३.५	९८८५	५३.४	७२.२	१९३१२	६२.२	१२८
५	गोकुलगंगा गाउँपालिका	४६८३	९२४५	५१.९	६३.९	८५५३	४८.१	८०	१७७९८	७१.६	९०

क्र.स.	स्थानीय तह	घरघुरी	महिला			पुरुष			जम्मा		जनघनत्व प्रतिवर्ग किमि
			जनसंख्या	प्रतिशत	साक्षरता	जनसंख्या	प्रतिशत	साक्षरता	जनसंख्या	साक्षरता	
६	दोरम्बा शैलुड गाउँपालिका	५०६२	९३९८	५३.१	५०	८२८८	४६.९	६८.५	१७६८६	५८.६	१२६
७	लिखु तामाकोशी गाउँपालिका	५२९६	९८२८	५३.६	६२.४	८४७६	४६.४	७९.४	१८३२५	७०.२	१४७
८	सुनापति गाउँपालिका	४१९३	७७१२	५२.६	५१.६	६९४६	४७.४	७३.६	१४६५८	६१.९	१६९
जिल्ला जम्मा		४६४६६	८९४७८	५२.५		८०८२४	४७.५		१७०३०२		११०

स्रोत: राष्ट्रिय तथ्याङ्क कार्यालय ।

१.८. जिल्लामा यातायात पहुँचको अवस्था

जिल्ला सदरमुकामबाट जिल्लाभित्रका सबै आठवटै स्थानीय तहको मुकाम तथा सबै चौसठ्ठीवटै वडकार्यालयहरूसम्मै यातायातको पहुँच पुगेको छ ।

तालिका:१.२ जिल्लाभित्रको सडक सञ्जालको अवस्था

सि.नं.	स्थान		सडकको किसिम र दूरी				कैफियत
	देखि	सम्म	कच्ची कि.मि.	पक्की (राजमार्ग) कि.मि.	पक्की (राजमार्गबाहेक) कि.मि.	जम्मा दुरी कि.मी.	
१	मन्थली	शिवालयहुँदै गुम्देल	६४	१४	१८	९६	
२	मन्थली	बाम्तीभण्डार	५२	१४	१८	८४	
३	मन्थली	ठोसे हुँदै कुबु	५६	१४	१८	८८	
४	मन्थली	प्रीति	४५	१४	१८	७७	
५	मन्थली	लापचाने	३४	१४	१८	६६	
६	मन्थली	सिंगटी	३१	१४	१८	६३	
७	मन्थली	टगम	२४	१४	१८	५६	
८	मन्थली	ठोसे	१९	१४	१८	५१	
९	मन्थली	गर्जाङ्ग	२९	१४	१८	६१	
१०	मन्थली	शिवालय	२२	१४	१८	५४	
११	मन्थली	गुप्तेश्वर/कैलेश्वर	३५	१४	१८	६७	
१२	मन्थली	भूजी/कोलडाडा	४०	१४	१८	७२	
१३	मन्थली	डिलखर्क	३४	१४	१८	६६	
१४	मन्थली	भित्तरी खानी	२४	१४	१८	५६	
१५	मन्थली	कालाचौतारा	२१	१४	१८	५३	
१६	मन्थली	खोलाखर्क विरौटा	१७	१४	१८	४९	
१७	मन्थली	रस्नालु भिमसेनथान	५	१४	१८	३७	
१८	मन्थली	बेताली	२	१४	१८	३४	
१९	मन्थली	नामाडी	०	१४	१४	२८	
२०	मन्थली	फर्पु	०	१४	६	२०	

सि.नं.	स्थान		सडको किसिम र दूरी				कैफियत
	देखि	सम्म	कच्ची कि.मि.	पक्की (राजमार्ग) कि.मि.	पक्की (राजमार्गबाहेक) कि.मि.	जम्मा दुरी कि.मी.	
२१	मन्थली	खिम्ती/शिवालय/विर्ता	१०	१४	०	२४	
२२	मन्थली	तिल्पुड घुम्ती	६	९	०	१५	
२३	मन्थली	तिल्पुड आरुबोटे	८	९	०	१७	
२४	मन्थली	नागदह	१४	९	०	२३	
२५	मन्थली	धोवी	२०	९	०	२९	
२६	मन्थली	सैपु	२९	९	०	३८	
२७	मन्थली	दुरागाउँ	३४	९	०	४३	
२८	मन्थली	गोटगाउँ	२३	९	०	३२	
२९	मन्थली	पोकु (सैपु)	३०	९	०	३९	
३०	मन्थली	शिरिसे	३३	९	०	४२	
३१	मन्थली	ढाँडे	३६	९	०	४५	
३२	मन्थली	कटहरे घुम्ती	६	९	९	२४	
३३	मन्थली	साँघुटार	२७	०	११	३८	
३४	मन्थली	बसेरी	१९	०	११	३०	
३५	मन्थली	धारापानी	१४	०	११	२५	
३६	मन्थली	देउराली	८	०	११	१९	
३७	मन्थली	सालू	३	०	११	१४	
३८	मन्थली	गेलू/सिक्राल	१४	०	५	१९	
३९	मन्थली	चनखु	१४	०	२	१६	
४०	मन्थली	पुरानागाउँ	१४	०	२	१६	
४१	मन्थली	चिसापानी	८	०	२	१०	
४२	मन्थली	कठजोर/पाउनाघर	१३	०	३	१६	
४३	मन्थली	पकरबास/गोगनपानी	३	०	१९	२२	
४४	मन्थली	चुल्लेपानी	७	०	१९	२६	
४५	मन्थली	गाल्पा	१६	०	१९	३५	
४६	मन्थली	दोरम्बा	२२	०	१९	४१	
४७	मन्थली	टोकरपुर	२७	०	१९	४६	
४८	मन्थली	बेथान भदौरे	८	०	१९	२७	
४९	मन्थली	पिडखुरी	४	०	१६	२०	
५०	मन्थली	रामेछाप	०	०	१७	१७	
५१	मन्थली	भालुखोप	४	०	१७	२१	
५२	मन्थली	ओखेनी	७	०	१७	२४	
५३	मन्थली	चिलाउने खर्क	१४	०	१७	३१	
५४	मन्थली	च्यास्कू	९	०	१७	२६	
५५	मन्थली	रामपुर	१२	०	१७	२९	
५६	मन्थली	चारघरे	१४	०	१७	३१	
५७	मन्थली	सेलेघाट	०	१६	०	१६	

सि.नं.	स्थान		सडको किसिम र दूरी				कैफियत
	देखि	सम्म	कच्ची कि.मि.	पक्की (राजमार्ग) कि.मि.	पक्की (राजमार्गबाहेक) कि.मि.	जम्मा दुरी कि.मी.	
५८	मन्थली	भिमसेनस्थान	१३	०	२	१५	
५९	मन्थली	घ्याडसिड डाँडा	२१	०	२	२३	
६०	मन्थली	हिमगंगा बोलडबोलड	२०	०	१५	३५	
६१	मन्थली	सालु-रातामाटा-सिरिसे	३३	०	३	३६	
६२	मन्थली	माकादुम	५	०	१९	२४	
६३	रामेछाप	सेलेघाट	१७	०	१	१८	
६४	रामेछाप	साँघुटार	३२	०	०	३२	
६५	मन्थली	खिम्ती	०	०	१४	१४	
६६	मन्थली	गेलू सावाडाँडा	८	०	६	१४	
६७	मन्थली	चनखु पोखरीडाँडा	१७	०	३	२०	
६८	सित्खा	साँधीडाँडा	५०	०	२	५२	
६९	मन्थली	सालु-गोठगाउँ	२१	०	३	२४	
७०	देविटार	पोखरी-कुखुरेआहाल	२०	०	२	२२	
७१	सित्खा	आपचौर	११	०	०	११	
७२	सित्खा	लुभुघाट-साँधीडाँडा	३१	०	०	३१	
७३	सित्खा	लुभु- गाल्वा	५०	०	०	५०	
७४	सित्खा	गोगनपानी	०	०	१०	१०	
७५	सित्खा	धुलेवेसी-महाङ्काल स्थान	२३	०	०	२३	
७६	सित्खा	धुलेवेसी-बेथान	२३	०	०	२३	
७७	सित्खा	गोगनपानी-गाल्वा	१४	०	१०	२४	
७८	सित्खा	गोगनपानी-दोरम्बा	२०	०	१०	३०	
७९	सित्खा	गोगनपानी-दोरम्बा- टोकरपुर	२५	०	१०	३५	
८०	सित्खा	निगालपानी (मझुवा)	१८	०	०	१८	
८१	सित्खा	गोगनपानी-धुलेवेसी- अदुवावारी (पिड्ढुरी)	१५	०	१०	२५	
८२	मन्थली	कठजोर-धोवी	२२	०	०	२२	
८३	पुँडिटार	थापागाउँ-डोप्ला	१२	०	०	१२	
८४	बिलापुल	पुङ्चेत-रिष्टे	१०	०	०	१०	
८५	चौरीखोला	रिष्टे-गुराँसे	१८	०	०	१८	

स्रोत: जिल्लास्तरीय सडक दुर्घटना न्यूनीकरण कार्ययोजना, २०८१

१.९. स्वास्थ्य संस्थाहरू

जिल्लामा देहाय संख्यामा स्वास्थ्य संस्थाहरू रहेका छन् । स्थानीय तहमा रहेका स्वास्थ्य संस्थाहरूलाई अनुसूचीमा उल्लेख गरिएको छ ।

तालिका १.३ स्वास्थ्य संस्थाको विवरण

क्र.सं	स्वास्थ्य संस्था	संख्या	कार्यरत जनशक्तिको अवस्था
--------	------------------	--------	--------------------------

क्र.सं	स्वास्थ्य संस्था	संख्या	कार्यरत जनशक्तिको अवस्था
१.	जिल्ला अस्पताल (रामेछाप)	१	४०
२.	सामुदायिक अस्पताल/ निजी	३	४०
३.	प्राथमिक स्वास्थ्य केन्द्र	२	३७४ जना ८ वटै स्थानीय तहअन्तर्गत रहेका सबै स्वास्थ्य संस्थाहरूमा कार्यरत जनशक्तिको संख्या हो । खोप केन्द्र र गाउँघर क्लिनिक तोकिएको मितिमा स्थानीय तहमा कार्यरत स्वास्थ्यकर्मीबाट खटिई सञ्चालन हुने ।
४.	प्राथमिक अस्पताल	३	
५.	स्वास्थ्य चौकी	५१	
६.	शहरी स्वास्थ्य केन्द्र	१५	
७.	सामुदायिक स्वास्थ्य ईकाई	१५	
८.	आधारभूत स्वास्थ्य केन्द्र	७	
९.	खोप केन्द्र	२०१	
१०.	गाउँघर क्लिनिक	१४६	
११.	सामुदायिक आँखा उपचार केन्द्र	३	
१२.	आयुर्वेदिक तथा बैकल्पिक चिकित्सालय	१	
१३.	नागरिक आरोग्य केन्द्र	४	११
१४.	आयुर्वेद औषधालय	१	५
जम्मा			

स्रोत: जनस्वास्थ्य कार्यालय, रामेछाप र आयुर्वेदिक तथा बैकल्पिक चिकित्सालय, रामेछाप

परिच्छेद-२

योजनाको समीक्षा, गत एवम्कानूनी व्यवस्था

२.१. विपद् पूर्वतयारी तथा प्रतिकार्य योजना, २०८० को समीक्षा

प्रमुख जिल्ला अधिकारीको अध्यक्षता रहने जिल्ला विपद् व्यवस्थापन समितिको बैठक त्रैमासिकरूपमा र आवश्यकतानुसार बस्छ। विपद् पूर्वतयारी तथा प्रतिकार्यकोलागि गत आर्थिक वर्ष २०८०/८१ मा जिल्ला विपद् व्यवस्थापन समितिको ५ पाँच वटा बैठक बस्यो।

आ.ब. २०८/०८१ मा बाढीपहिरोबाट भौतिक संरचनामा हुनसक्ने क्षतिलाई आङ्कलन गरी विपद् पूर्वतयारीका लागि जिल्ला विपद् व्यवस्थापन समितिमाफत जिल्लाभित्र व्यक्तिगत घरपरिवार ३२ र संस्थागत क्रमश ३५६ र ९० गरी कुल ४४६ थान तालको जाली वितरण भयो ।

विगतवर्षहरूमा झैं आ.ब.२०८/०८१माआगलागी तथा बाढीपहिरोजस्ता विपद्जन्य घटनाहरूबाट प्रभावितकोलागि तत्काल राहत एवम् उद्धार गर्ने कार्यहरू सबै सरोकार निकायहरूको समन्वय एवम् सहकार्यमा सम्पन्न भयो ।

२.२. जिल्ला विपद् व्यवस्थापन समितिमाफत वितरित आर्थिक सहायता

विगत पाँच वर्षको समयावधिमा जिल्लाभित्र घटेको विपद्जन्य घटनाहरूबाट प्रभावितहरूलाई जिल्ला विपद् व्यवस्थापन समितिबाट उपलब्ध गराईएको आर्थिक सहायतालाई तलको तालिकामा प्रस्तुत गरिएको छ।

तालिका २.१.१ जिल्लाबाट वितरित आर्थिक सहायता

विपद् घटना र क्षति	२०७६/७७		२०७७/७८		२०७८/७९		२०७९/८०		२०८०/८१		जम्मा राहत रकम	
	क्षति संख्या	राहत रकम	क्षति संख्या	राहत रकम	क्षति संख्या	राहत रकम	क्षति संख्या	राहत रकम	क्षति संख्या	राहत रकम		
आगलागी	मृत्यु	-	१	-	३	७०००००	१	-	५	१०१५०००	१०१५०००	
	घाइते	१	-	-	-	-	-	-	-	-	-	
	पशु चौपाय मृत्यु	१	-	-	-	-	-	-	१	-	-	
	पन्छी	१	-	-	-	-	-	१	-	-	-	
	घर	१२	-	१	-	२२३	३०२००००	३५	६८००००	१०४	१४९२०००	२१७२०००
	गोठ	१	-	-	-	-	-	-	-	-	-	
	अन्नपात	-	-	-	-	-	-	१	-	-	-	
बाढीपहिरो	मृत्यु	-	१	-	-	-	१	-	-	-	-	
	घाइते	-	-	-	-	-	-	-	-	-	-	

विपद् घटना र क्षति	२०७६/७७		२०७७/७८		२०७८/७९		२०७९/८०		२०८०/८१		जम्मा राहत रकम
	क्षति संख्या	राहत रकम	क्षतिसंख्या	राहत रकम	क्षतिसंख्या	राहत रकम	क्षतिसंख्या	राहत रकम	क्षतिसंख्या	राहत रकम	
पशु क्षति											
पन्छी											
घर							७	१५३८०००	५	२२३०००	२७३००००
गोठ		=		-		-	१	-		-	
अन्नपात		=		-		-	१	-		-	
मृत्यु		-		-		-	८	२५००००		-	२५००००
घाइते		-		-		-	८	३००००		-	३००००
पशु क्षति											
पन्छी											
घर											
गोठ											
अन्नपात											
जम्मा		१६८५९१०		५८४०००		३७२००००	१११	२४९८०००	१२७	२७३००००	१,१२,१७,९९०

स्रोत: जिल्ला प्रशासन कार्यालय, रामेछाप ।

विगत पाँच आर्थिक वर्षमा विपद्बाट भएको मानवीय तथा गैरमानवीय क्षतिबापत जिल्ला विपद् व्यवस्थापन कोषबाट सम्बन्धित घरपरिवारलाई आर्थिक राहतस्वरूप १ करोड १२ लाख १७ हजार ९ सय १० रुपैयाँ प्रदान गरिएको पाइयो ।

२.३. स्थानीय तहहरूबाटभए गरिएका राहत वितरण

विगत पाँच आर्थिक वर्षहरूमा प्राकृतिक एवम् गैरप्राकृतिक विपद्बाट स्थानीयमा तहमा प्रभावितहरूलाई सम्बन्धित स्थानीय तहहरूबाट उपलब्ध गराईएको आर्थिक राहत सेवालाई तलको तालिकामा प्रस्तुत गरिएको छ ।

तालिका २.१.२ स्थानीय तहबाट प्रदान गरिएको आर्थिक राहत विवरण

स्थानीय तह	२०७६/७७		२०७७/७८		२०७८/७९		२०७९/८०		२०८०/८१		जम्मा	कैफियत
	घरधुरी	राहत रकम	घरधुरी	राहत रकम	घरधुरी	राहत रकम	घरधुरी	राहत रकम	घरधुरी	राहत रकम		

स्थानीय तह	२०७६/७७		२०७७/७८		२०७८/७९		२०७९/८०		२०८०/८१		जम्मा	कैफियत
	घरधुरी	राहत रकम	घरधुरी	राहत रकम	घरधुरी	राहत रकम	घरधुरी	राहत रकम	घरधुरी	राहत रकम		
मन्थली नगरपालिका	२१	१,०८,०००	१५	१,००,०००	४	८८,५००	१३	६,९५,०००	४६	३६,००,०००	४५,९९,५००	०८०/८१ को विपद्बाट सडक क्षतिसमेतको।
रामेछाप नगरपालिका	-	-	-	-	-	-	-	-	-	-	-	-
उमाकुण्ड गाउँपालिका	-	-	-	-	-	-	-	-	-	-	-	-
खाँडादेवी गाउँपालिका	-	-	-	-	-	-	-	-	-	-	-	-
गोकुलगंगा गाउँपालिका	-	-	-	-	-	-	-	-	-	-	-	-
दोरम्भा शैलुङ गाउँपालिका	-	-	-	-	-	-	-	-	-	-	-	-
लिखु तामाकोशी गाउँपालिका	-	-	-	-	-	-	१४	३,७५,०००/-	२२	३,३९,५००/-	७,०६,५००/-	-
सुनापति गाउँपालिका	-	-	-	-	-	-	४	५८०००	२०	१३५,०००	१,९३,०००	अगलापी पहिरो वर्षा हावाहुरी।
जम्मा												

स्रोत:सम्बन्धित स्थानीय तहहरूबाट प्राप्त जानकारीपत्र।

२.४. नेपाल रेडक्रस सोसाइटी जिल्ला शाखाकोराहत तथा क्षमता विकास कार्यक्रम

नेपाल रेडक्रस सोसाइटी जिल्ला शाखा रामेछापबाट चार आर्थिक वर्षमा जिल्लाका आठवटा स्थानीय तहहरूभित्र विपद्मा परेका लगभग ६९० घरपरिवालाई प्रतिघरपरिवार क्रमशः त्रिपाल ०१, मण्डी ०१, भाडा सेट (डेक्की थान ०३ थाल थान ०२ गिलास थान ०२ कचौरा थान ०२ डाडु थान ०१ पनिउ ०१), वाल्टिन ०१ वटा, डोरी मुठा ०२२ प्याकिङ्ग व्याग ०१ थान वितरण गरेको पाइयो। त्यस्तैगरी आब २०७७/७८ मा क्रमशः Community Action for Disaster Response-CADRE र DDRTसम्बन्धी तालिम सुरक्षा निकाय सरकारी कार्यालय तथा गैरसरकारी निकाय एवम् स्थानीय व्यक्तिहरू क्रमशः ४७ र २४ जनालाई प्रदान गरिएको पाइयो। बस्तुगत राहत तथा तालिमको विवरण क्रमशः अनूसूची २८ र २९ मा उल्लेख गरिएको छ।

२.५. कानूनी, नीतिगत तथा संस्थागत व्यवस्था

विपद् जोखिम न्यूनीकरण तथा व्यवस्थानसम्बन्धी देहायबमोजिम नीतिगत व्यवस्थाहरू रहेका छन्।

२.५.१. संघीयस्तर

- नेपालको संविधान (२०७२): प्राकृतिक प्रकोपबाट हुने जोखिम न्यूनीकरण गर्नपूर्व सूचना, तयारी, उद्धार, राहत एवं पुनस्थापना गर्ने नीति लिएको छ । विपद् व्यवस्थापनसम्बन्धी कार्यलाई स्थानीय तहको एकल अधिकार सूचीमा राख्नका साथै संघ, प्रदेश र स्थानीय तहको साझा अधिकार सूचीमा उल्लेख गरिएको छ ।
- विपद् जोखिम न्यूनीकरण राष्ट्रिय नीति, २०७४
- विपद् जोखिम न्यूनीकरण तथा व्यवस्थापन ऐन, २०७४: विपद् व्यवस्थापनका सबै क्रियाकलापको समन्वयात्मक र प्रभावकारीरूपमा व्यवस्थापन गरी प्राकृतिक तथा गैरप्राकृतिक विपदबाट सर्वसाधारणको जीउज्यान र सार्वजनिक, निजी तथा व्यक्तिगत सम्पत्ति, प्राकृतिक एवम् साँस्कृतिक सम्पदा र भौतिक संरचनाको संरक्षण गर्ने उद्देश्यले ऐन कार्यान्वयनमा रहेको ।
- विपद् जोखिम न्यूनीकरण तथा व्यवस्थापन, नियमावली, २०७६
- विपद् जोखिम न्यूनीकरणराष्ट्रिय रणनीतिक कार्ययोजना, २०१८-२०३०
- राष्ट्रिय विपद् प्रतिकार्य कार्यढाँचा, (प्रथम संशोधन २०७५) २०७०
- विपद् पश्चात्को शव व्यवस्थापन सम्बन्धी मार्गदर्शन, २०६८
- विपद् जोखिम व्यवस्थापन राष्ट्रिय रणनीति, २०६६
- विपद् पूर्वतयारी तथा प्रतिकार्य योजना तर्जुमा मार्गदर्शन(पहिलो संशोधन २०७६), २०६७
- प्रकोप पीडित उद्धार र राहतसम्बन्धी मापदण्ड, छैठौँ संशोधन २०७४
- जल उत्पन्न प्रकोप व्यवस्थापन नीति, २०७२
- स्थानीय सरकार सञ्चालन ऐन, २०७४ ले विपद् व्यवस्थापनका विभिन्न कार्यजिम्मेवारी स्थानीय तहको हुने उल्लेख गरेको छ ।
- सोह्रौँ पञ्चवर्षीय योजना (२०८१/८२-२०८४/८५): विपद् जोखिम न्यूनीकरणकालागि विपद् उत्थानशील कार्यक्रमहरू सञ्चालन गरिने ।
- जोखिम न्यूनीकरण राष्ट्रिय नीति, २०७५,
- विपद् जोखिम न्यूनीकरण राष्ट्रिय रणनीतिक कार्ययोजना, २०१८-२०३० कार्यान्वयनमा रहेको छ ।

२.५.२. प्रदेशस्तर

- विपद् व्यवस्थापन ऐन (पहिलो संशोधनसहित), २०७५: प्रदेशभित्रप्राकृतिक तथा गैरप्राकृतिक विपदबाट सर्वसाधारणको जीउज्यान र सार्वजनिक, निजी तथा व्यक्तिगत सम्पत्ति, प्राकृतिक एवम् साँस्कृतिक सम्पदा र भौतिक संरचनाको संरक्षण गर्नकालागि विपद्पूर्वको तयारी, विपद् जोखिम न्यूनीकरण, पीडितको उद्धार, राहत वितरण, पुनस्थापना र पुनर्लाभ तथा व्यवस्थापनका सबै क्रियाकलापको समन्वयात्मक एवम् प्रभावकारी कार्यान्वयनकालागि वागमती प्रदेश सरकारले ऐन कार्यान्वयनमा ल्याएको छ ।
- प्रदेश विपद् व्यवस्थापन कोष परिचालन कार्यविधि, २०८०

२.५.३. जिल्लास्तर

प्रत्येक वर्ष जिल्लास्तरमा विपद् पूर्वतयारी तथा प्रतिकार्य योजना तर्जुमा एवम् अध्यावधिक गरी विपद् व्यवस्थापनका क्षेत्रमा कार्य गरिदैआएको छ । हरेक वर्ष मनसुन पूर्वतयारी तथा प्रतिकार्य योजना एवम् अध्यावधिक गरी कार्यान्वयनमा ल्याइएको छ । त्यस्तैगरी राजमार्गमा हुने अवरोध हटाउन गर्नुपर्ने सुरक्षा कारवाहीको कार्ययोजना अध्यावधिक गरेर लागू गरिएको छ । विभिन्न प्रकारका विपदजन्य घटनामा परी धनजनको क्षति हुने परिवारलाई नेपाल सरकारको विपद्पीडित उद्धार र राहत सम्बन्धी मापदण्ड, २०७७

अनुरूप जिल्ला विपद् व्यवस्थापन कोषबाट राहत वितरण हुने गरेकोछ। त्यसैगरी प्रदेश सरकारबाट प्राप्त हुने राहतसमेत सम्बन्धित परिवारलाई उपलब्ध गराइने गरेको छ ।

२.५.४. स्थानीय स्तर

विपद् जोखिम व्यवस्थापनका विषयमारामेछाप जिल्लास्थित स्थानीय तहहरूले विभिन्न नीति एवम् कानूनी व्यवस्थाहरूमार्फत संबोधन गर्ने प्रयास गरेको पाइन्छ । तीकानूनी एवम् नीतिगत प्रावधानहरूलाई देहायबमोजिम तालिकामा प्रस्तुत गरिएको छ ।

तालिका २.२.१ स्थानीय तहको विपद् व्यवस्थापनका कानूनी व्यवस्था:

सि.नं	स्थानीय तहको नाम	स्वीकृत कानूनी दस्तावेज	
१.	मन्थली नगरपालिका	विपद् जोखिम न्यूनीकरण तथा व्यवस्थापन ऐन, २०७८	
		आर्थिक सहायतासम्बन्धी कार्यविधि, २०७९	
२.	रामेछापनगरपालिका	रामेछाप नगर विपद् जोखिम न्यूनीकरण तथा व्यवस्थापन ऐन, २०७५	
		रामेछाप नगरपालिकाको विपद् व्यवस्थापन कोष संचालन कार्यविधि, २०७६	
		रामेछाप नगरपालिका विपन्न सहायता कोष स्थापना र सञ्चालन सम्बन्धी कार्यविधि, २०७६	
		रामेछाप नगरपालिकाको आपतकालीन कार्यसंचालन केन्द्र स्थापना तथा संचालन सम्बन्धी कार्यविधि, २०७६	
३.	उमाकुण्ड गाउँपालिका	गाउँपालिका विपद् जोखिम न्यूनीकरण तथा व्यवस्थापन ऐन, २०७४	
		आर्थिक सहायता कोष संचालन तथा व्यवस्थापनकार्यविधि, २०७६	
		विपद् व्यवस्थापन कोष (संचालन) कार्यविधि, २०७५	
४.	खाँडादेवी गाउँपालिका	गाउँ विपद् जोखिम न्यूनीकरण तथा व्यवस्थापनका ऐन, २०७६	
		विपद् व्यवस्थापन कोष (संचालन) कार्यविधि, २०७७	
		आपतकालीन कार्यसञ्चालन विधि २०७७	
५.	गोकुलगंगा गाउँपालिका	गोकुलगंगा गाउँपालिका विपद् व्यवस्थापन कोष सञ्चालन निर्देशिका, २०७४	
		गोकुलगंगा गाउँपालिकाबाट अनुदान राहत दिने सम्बन्धमा व्यवस्था गर्न बनेको नियमावली, २०७७	
६.	दोरम्बा शैलुङ्ग गाउँपालिका	वेवसाइटमा नभेटिएको ।	
७.	लिखु तामाकोसी गाउँपालिका	लिखु तामाकोशी गाउँपालिका विपद् जोखिम न्यूनीकरण तथा व्यवस्थापन ऐन २०७७	
		लिखु तामाकोशी गाउँपालिका आपतकालीन कार्यसञ्चालन कार्यविधि २०७७	
		स्थानीय विपद् व्यवस्थापन कोष सञ्चालन कार्यविधि २०८०	
८.	सुनापति गाउँपालिका	सुनापति विपद् व्यवस्थापन कोष सञ्चालन तथा व्यवस्थापन कार्यविधि, २०७८	

स्रोत: सम्बन्धित स्थानीय तहहरूको वेवसाइट ।

विपद् व्यवस्थापनका क्षेत्रमा प्रभावकारी कार्य गर्न संघ, प्रदेश तथा स्थानीय तहसम्म विभिन्न प्रकारका संरचनाहरूको व्यवस्था गरेको छ ।

संस्थागत तथा समितिगत:

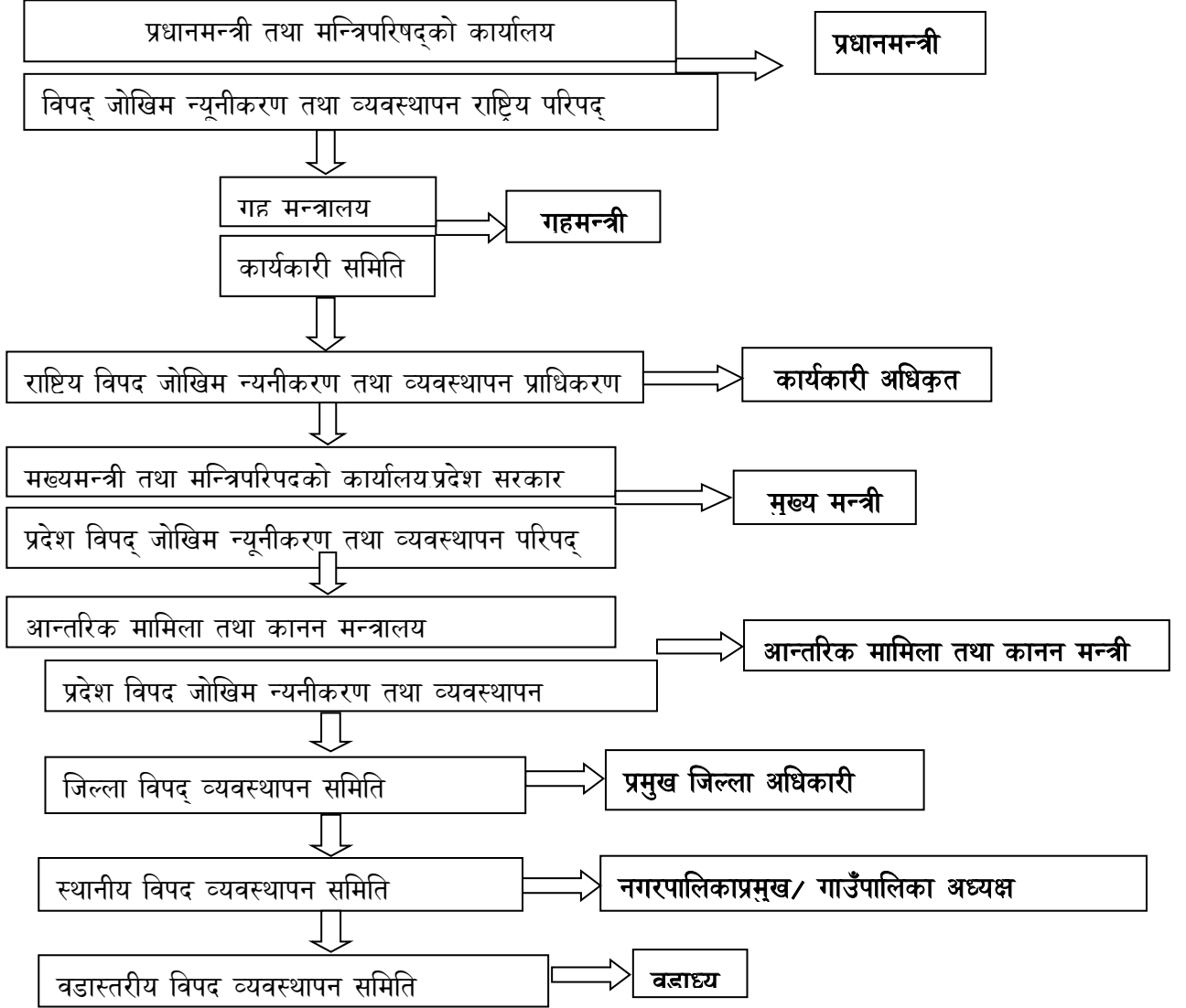

जिल्लाविपद् व्यवस्थापन समिति: विपद् जोखिम न्यूनीकरण तथा व्यवस्थापन ऐन, २०७४ बमोजिम जिल्लास्तरमा विपद् व्यवस्थापनसम्बन्धी कार्यका लागि देहायवमोजिमजिल्ला विपद् व्यवस्थापन समिति रहनेछ

क. प्रमुख जिल्ला अधिकारी	अध्यक्ष
ख. जिल्ला समन्वय समिति प्रतिनिधि	सदस्य
ग. जिल्लाभिन्नका स्थानीय तहका अध्यक्ष तथा प्रमुख	सदस्य
घ. स्वास्थ्यसम्बन्धी विषय हेर्ने जिल्लास्थित कार्यालय प्रमुख	सदस्य
ङ. जिल्लास्थित सुरक्षा निकायका प्रमुखहरू	सदस्य
च. जिल्लास्थित पूर्वाधार तथा सामाजिक विकाससँग सम्बन्धित कार्यालयका प्रमुखहरू	सदस्य
छ. राष्ट्रियमान्यताप्राप्त दलका जिल्लास्थित प्रमुख तथा प्रतिनिधि	सदस्य
ज. नेपाल रेडक्रस ससाइटीकोजिल्लास्थित प्रमुख	सदस्य
झ. गैरसरकारी महासंघको जिल्लास्थित प्रमुख	सदस्य
ण. नेपाल पत्रकार महासंघको जिल्लास्थित प्रमुख	सदस्य
ट. उद्योग बाणिज्य महासंघको जिल्लास्थित प्रमुख	सदस्य
ठ. प्रमुख जिल्ला अधिकारीले तोकेको अधिकृत	सदस्य

तालिका: जिल्ला विपद् व्यवस्थापन समितिका हालका पदाधिकारीहरूको विवरण

क्र.सं.	नाम	पद	कार्यालय	सम्पर्क नं.	जिम्मेवारी
१.	अनिता निरौला	प्रमुख जिल्ला अधिकारी	जिल्ला प्रशासन कार्यालय	९८५४०५७७७७	अध्यक्ष
२.	श्री चिना खड्काकार्की	प्रमुख	जिल्ला समन्वय समिति	९८५१०९०५१९	सदस्य
३.	श्री लव श्रेष्ठ	प्रमुख	मन्थली नगरपालिका	९८५१०४९३६९	सदस्य
४.	श्री लवश्री न्यौपाने	अध्यक्ष	रामेछाप नगरपालिका	९८५११५७२४४	सदस्य
५.	श्री शेर बहादुर सुनुवार	अध्यक्ष	उमाकुण्ड गाउँपालिका	९८५४०४३२३८	सदस्य
६.	श्री ज्ञान कुमार श्रेष्ठ	अध्यक्ष	खाँडादेवी गाउँपालिका	९८५४०३०२६९	सदस्य
७.	श्री काजीबहादुर खड्का	अध्यक्ष	गोकुलगंगा गाउँपालिका	९८४००७३३५२ ९८५१०७४८७०	सदस्य
८.	श्री मैन कुमार मोक्तान	अध्यक्ष	दोरम्बा शैलुङ्ग गाउँपालिका	९८६०८३९८६६	सदस्य
९.	श्री केशव महत	अध्यक्ष	लिखु तामाकोशी गाउँपालिका	९८५४०४०९३२	सदस्य
१०.	श्री ठूलोकान्छा तामाङ	अध्यक्ष	सुनापति गाउँपालिका	९८५१०७५८०८	सदस्य
११.	श्री जितेन्द्र शाह	प्रमुख	जनस्वास्थ्य कार्यालय	९८५४०४४३५५	सदस्य
१२.	श्री प्रमोद पौड्याल	प्रमुख सेनानी	खड्ग दल गण रामेछाप	९८६०३८२११५	सदस्य
१३.	श्री प्रदिप कुमार सिंह	प्रहरी नायव उपरीक्षक	जिल्ला प्रहरी कार्यालय	९८५४०५५५५५	सदस्य
१४.	सूर्य प्रकाश शर्मा	शसस्त्र प्रहरी नायव उपरीक्षक	शसस्त्र प्रहरी वल, नेपाल आश्रित गुल्म	९८५१२७११४२	सदस्य
१५.	श्री उमा अधिकारी	प्रमुख अनुसन्धान अधिकृत	राष्ट्रिय अनुसन्धान जिल्ला कार्यालय	९८५४०५५५५६	सदस्य
१६.	श्री रमिता श्रेष्ठ	प्रमुख	सघन शहरी तथा भवन निर्माण आयोजना	९८५४०४०५१८	सदस्य
१७.	श्री हेराकाजी मर्हजन	प्रमुख	सङ्घीय खानेपानी तथा ढल व्यवस्थापन आयोजना	९८५४०४०२८५	सदस्य
१८.	विजय मर्हजन	प्रमुख	जलस्रोत तथा सिंचाई डिभिजन कार्यालय	९८५४०४३१६०	सदस्य
१९.	मङ्गल बहादुर जात्री	प्रमुख	भू तथा जलाधार	९८५४०५३३८८	सदस्य

क्र.सं.	नाम	पद	कार्यालय	सम्पर्क नं.	जिम्मेवारी
			व्यवस्थापन कार्यालय		
२०.	श्री विरेन्द्रकुमार बज्रचार्य	प्रमुख	पूर्वाधार विकास कार्यालय	९८५४०४०३७५	सदस्य
२१.	श्री दुर्गा प्रसाद घिमिरे	प्रमुख	शहरी विकास तथा भवन कार्यालय	०४७-५२११३८	सदस्य
२२.	अनिल प्रसाद केशरी	प्रमुख	खानेपानी तथा सरसफाई डिभिजन कार्यालय	९८५४०४०२५३	सदस्य
२३.	नेत्र प्रसाद गजुरेल	प्रमुख	शिक्षा विकास तथा समन्वय इकाई	९८५४०४३१३७	सदस्य
२४.	मिन बहादुर पुन	प्रमुख	कृषि विकास कार्यालय	९७४१६६९२४६	सदस्य
२५.	प्रकश थापा	प्रमुख	पशुसेवा केन्द्र	९८४४४२७५८९	सदस्य
२६.	दिपेन्द्र बुढाथोकी	प्रमुख	नेपाल विद्युत प्राधिकरण रामेछाप वितरण केन्द्र	९८५१२७३७१९	सदस्य
२७.	पंच कुमार साह	प्रमुख	नेपाल टेलिकम	९८५१२१२५६३	सदस्य
२८.	श्री ओमसागर भण्डारी	प्रमुख	डिभिजन वन कार्यालय	९८५४०४००६८	सदस्य
२९.	श्री लेख बहादुर कार्की	उप-सभापती	नेपाली कांग्रेस	९८५११७०३४४	सदस्य
३०.	श्री पुरुषोत्तम कडरिया	अध्यक्ष	नेकपा एमाले	९८५१०५६८७३	सदस्य
३१.	श्री मैन कुमार मोक्तान	प्रमुख	नेकपा माओवादी केन्द्र	९८६०८३९८६६	सदस्य
३२.	श्री विकास पुलामी	प्रमुख/प्रतिनिधि	नेकपा एकीकृत समाजवादी पार्टी	९८५४०४००९२	सदस्य
३३.	श्री शिवजी घिमिरे	उपाध्यक्ष	राष्ट्रिय प्रजातन्त्र पार्टी	९८४९१४६६२०	सदस्य
३४.	श्री रमेश रायमाझी	अध्यक्ष	राष्ट्रिय स्वतन्त्र पार्टी	९८५१०५३३३७	सदस्य
३५.	शिव कुमार कार्की	सभापती	नेपाल रेडक्रस सोसाइटी	९८४४२३४३४३	सदस्य
३६.	रत्न प्रसाद कँडेल	अध्यक्ष	गैरसरकारी संस्था महासंघ	९८५४०४०२८७	सदस्य
३७.	बद्री घिमिरे	सभापती	नेपाल पत्रकार महासंघ	९८४०२६२२१२	सदस्य
३८.	नविन थापामगर	अध्यक्ष	उद्योग बाणिज्य संघ रामेछाप		सदस्य
३९.	किसान न्यौपाने	स.अ.जि.प्र.	जिल्ला प्रशासन कार्यालय	९८५४०५६६६६	सदस्य

स्रोत: जिल्ला प्रशासन कार्यालय, रामेछाप।

२.६. अन्तर्राष्ट्रिय कानूनी दस्तावेज

संयुक्त राष्ट्र संघले सन् २०१५ को मार्चमा स्वीकृत गरेको विपद् जोखिम न्यूनीकरणसम्बन्धी सेन्डाइ कार्यढाँचा (The Sendai Framework for Disaster Risk Reduction, 2015-2030) विपद् जोखिम न्यूनीकरणका सम्बन्धमा मार्गदर्शन गर्ने महत्त्वपूर्ण अन्तर्राष्ट्रिय कानूनी दस्तावेज हो । त्यस्तैगरी दिगो विकास लक्ष्यसम्बन्धी विश्वव्यापी घोषणापत्र (Sustainable Development Goals, 2016-2030) अर्को कानूनी दस्तावेज हो ।

परिच्छेद-३

विपद् पूर्वतयारी तथा प्रतिकार्य योजना

३.१. योजनाको पृष्ठभूमि

रामेछाप जिल्ला बाढी, पहिरो, हावाहुरी, चट्याङ, खडेरी, तथा भूकम्पजस्ता प्राकृतिक प्रकोपको उच्च जोखिममा रहेको छ । अर्कोतर्फ बन डढेलो, आगलागी, महामारी तथा सडक दुर्घटनाजस्ता गैरप्राकृतिक विपद्बाट उच्च जोखिममा रहेको छ। यस्ता विपद्बाट जोगाउन र प्रकोप सिर्जित विपद्को समयमा प्रभावकारी रूपमा मानवीय सहायता परिचालन गर्न सम्बन्धित निकायहरूको जिम्मेवारीलाई प्रष्ट किटान गर्नका लागि विपद् पूर्वतयारी तथा प्रतिकार्य योजनाले महत्वपूर्ण भूमिका निर्वाह गर्दछ। आपत्कालमा गरिने प्रभावकारी मानवीय प्रतिकार्यमा संलग्न निकायहरूको पूर्वतयारीकोस्तर र उनीहरूको क्षमता तथा सबै तहमा उपलब्धस्रोत साधनको ठूलो प्रभाव पर्दछ। तसर्थ, प्राकृतिक तथा मानव सिर्जित जुनसुकै खालका विपद्काघटनाबाट हुन सक्ने जीउधनको क्षतिलाई न्यून गर्नका लागि र विपद्को समयमा मानवको जीवनरक्षाकालागि विपद् पूर्वतयारी तथा प्रतिकार्य योजना एउटा महत्वपूर्ण पक्ष हो। यसले विपद्को सामना गर्ने क्षमतालाई वृद्धि गर्ने र समुदायहरूलाई विपद् उत्थानशील गराउने कार्यमा मद्दत पुऱ्याउँदछ।

विपद् जोखिम न्यूनीकरण तथा व्यवस्थापनकोलागि कानूनी तथा नीतिगत व्यवस्थापनका क्षेत्रमा नेपाल सरकारले समयानुकूल परिमार्जन गर्दै विपद् पूर्वतयारी तथा प्रतिकार्य योजना, राष्ट्रिय, प्रदेश, जिल्ला तथा स्थानीय तहमा तर्जुमा गरी कार्यन्वयन गर्नुपर्ने व्यवस्थालाई अनिवार्य बनाएको छ। यस्ता कानूनी व्यवस्थाहरूमा विपद् जोखिम न्यूनीकरण तथा व्यवस्थापन ऐन, २०७४ (प्रथम संशोधन, २०७५), विपद् जोखिम न्यूनीकरण तथा व्यवस्थापन नियमावली, २०७६, विपद् जोखिम न्यूनीकरण राष्ट्रिय रणनीति, २०७५ र विपद् जोखिम न्यूनीकरण राष्ट्रिय रणनीतिक कार्ययोजना, २०७५ लगायतका कानूनी तथा नीतिगत व्यवस्थाहरू रहेका छन्।

यसै सन्दर्भमा नेपाल सरकार, गृह मन्त्रालयले तयार गरेको विपद् पूर्वतयारी तथा प्रतिकार्य योजनातर्जुमा मार्गदर्शन, २०६७ को आधारमा विपद्को न्यूनीकरण र सामना गर्ने क्षमताको विकास गर्न तत्कालीन जिल्ला दैवी प्रकोप उद्धार समिति, रामेछापले विपद् पूर्वतयारी तथा प्रतिकार्य योजना २०६८ तर्जुमा गरी सोयोजनालाई मिति: २०६८, २०७३, २०७४ र २०७५ मासमेत समयसापेक्ष परिमार्जन र अध्यावधिक गरेर कार्यन्वयन गर्दै आएको थियो। सोही योजनालाई समयसापेक्ष पुनरावलोकन तथा अद्यावधिक गर्ने क्रममा विपद् पूर्वतयारी तथा प्रतिकार्य योजना तर्जुमा मार्गदर्शन २०६७ (पहिलो संशोधन, २०७६) ले निर्धारण गरेका विधितथा प्रक्रिया पूरा गरी परिमार्जनसहित विपद् पूर्वतयारी तथा प्रतिकार्य योजना, २०८१ तर्जुमा गरी लागू गरिएको छ।

विपद् व्यवस्थापनका विभिन्न चरणमा गरिने कार्यहरूमध्ये विपद् पूर्वतयारी तथा प्रतिकार्य योजनाविपद् जोखिम व्यवस्थापनको एक महत्वपूर्ण भाग हो। यसले विपद्पूर्व पूर्वतयारी र विपद्को समयमा प्रभावकारी प्रतिकार्य गर्ने कार्यलाई प्राथमिकता दिन्छ। विपद् पूर्वतयारी कार्यले विपद्पूर्व गरिने पूर्वतयारी कार्यलाई प्राथमिकतामा राखेको हुन्छ। पूर्वतयारी यस योजनाको मुख्य कार्य हो। पूर्वतयारीविना प्रभावकारी प्रतिकार्य गर्न असम्भव हुनाले पूर्वतयारीलाई यस योजनाले विशेष महत्व दिन्छ। विपद्बाट उत्पन्न हुनसक्ने असहज परिस्थितिलाई प्रभावितको खोज तथा उद्धार गरी मानव जीवनको रक्षागर्नु यस योजनाको प्रमुख उद्देश्य रहेकोछ।

रामेछाप जिल्लामा हुनसक्ने भूकम्प, आगलागी, महामारी, अविरल वर्षाको कारणबाट हुने डुबान तथा बाढी पहिरो जस्ता प्राकृतिक प्रकृतिका प्रकोपका घटनाहरूबाट हुनसक्ने क्षतिलाई न्यूनीकरण गर्न, घाइतेहरूलाई तत्काल उद्धार गर्न तथा भएका विस्थापितहरूलाई राहत वितरणको लागि सम्बन्धित सम्पूर्ण सरोकारवाला निकायहरूको समन्वयमा विपद् पूर्वतयारी तथा प्रतिकार्य योजना तयार पारिएको छ।

३.२. योजनाको आवश्यकता र औचित्य

विपद्जन्य घटनाहरूको पूर्णरूपमा आङ्गलन एवम् पूर्वानुमान गर्न नसकिने, आकस्मिकरूपमा घट्ने र ठूलो मात्रमा जनधनको क्षति हुनगई घर परिवार, समाज तथा समग्र राष्ट्रलाई नै आर्थिक, सामाजिक तथा राजनीतिक एवम् मनोवैज्ञानिक हिसाबले नकारात्मक प्रभाव पार्ने गर्दछ । त्यस्ता घटनाहरूको पूर्वानुमान, घटना घट्ने अवस्थालाई मनन गरी शीघ्ररूपमा संबोधन गर्नेगरी पूर्वतयारीको अवस्थामा रहने। घटना घटेको स्थितिमा उद्धार, राहत, पुनर्स्थापना तथा पुर्निर्माणसम्बन्धी कार्यहरूलाई उपलब्ध स्रोतसाधनको अधिकतम व्यवस्थित तवरले समन्वयात्मक किसिमले सम्पन्न गर्दै विपद्जन्य घटनाबाट हुने र हुनसक्ने जनधनको क्षतीलाई न्यूनीकरण गरी समाजमा सुख र शान्ति कायम गर्न विपद् पूर्वतयारी तथा प्रतिकार्य योजनाको आवश्यकता महसुस गरिएको छ ।

अन्तर्राष्ट्रिय, राष्ट्रिय, प्रादेशिक तथा क्षेत्रीय नीतिगत मापदण्डका आधारमा जिल्लाको स्थानविशेषरूपमा हुने तथा हुनसक्ने विपद्जन्य घटनाहरूको सम्बन्धमा पूर्वतयारी र प्रतिकार्य सम्बन्धी कार्यहरूलाई दिशानिर्देश गर्दै विपद्जन्य घटनाहरूबाट जनधन तथा सार्वजनिक सम्पत्तिको क्षतीलाई न्यून गर्न योजना तर्जुमा गर्नु नै यस्को औचित्य रहेको छ । विपद्पछिको मानवीय सहयोगलाई व्यवस्थित तथा प्रभावकारी बनाउँन पूर्वतयारी दस्तावेजको रूपमा यो विपद् पूर्वतयारी तथा प्रतिकार्य योजना, २०८१ तयार गरिएको हो ।

३.३. योजनाको उद्देश्य

विपद् पूर्वतयारी तथा प्रतिकार्य योजनाको मुख्य उद्देश्य विपद् जोखिम न्यूनीकरण गर्नु रहेको छ भने अन्य उद्देश्य तपशिलबमोजिम रहेको छ ।

- सम्भावित जोखिमक्षेत्रको पहिचान गरी सम्भावित विपद् जोखिमको तथ्याङ्क अद्यावधिक गर्नु,
- विपद् व्यवस्थापनमा सबै सरोकारवाला निकायहरूको क्षमता पहिचान गरी क्षमता विकास गर्नु,
- स्थानीय तह, सबै सरोकारवाला निकाय, क्षेत्र, वर्ग तथा समुदायसँगको समन्वय र सहकार्यमा विपद् जोखिम न्यूनीकरण, पूर्वतयारी, प्रतिकार्य तथा पुनर्लाभ सम्बन्धी कार्य सम्पन्न गर्नु।

३.४. रणनीति

यस विपद् पूर्वतयारी तथा प्रतिकार्य योजनाको रणनीति देहायबमोजिम रहने छ ।

- जिल्ला आपतकालीन कार्यसञ्चालन केन्द्रमार्फत विपद् व्यवस्थापन सूचना प्रणालीलाई प्रभावकारी बनाइनेछ,
- विपद् व्यवस्थापनका सूचना तथा जानकारी प्राप्त गर्न सूचना सञ्चाल विकास गरिनेछ,
- विपद् व्यवस्थापनका सबै गतिविधिहरू जिल्ला विपद् व्यवस्थापन समितिमार्फत एकद्वार (One Door policy) नीतिअनुरूप सञ्चालन गरिनेछ।
- विपद् व्यवस्थापनका लागि सरकारी, गैरसरकारी, निजी तथा सामुदायिकक्षेत्रको समन्वय तथा सहकार्यमा विशिष्टकृत विषयगत क्षेत्रहरू तोकिनेछ,।
- विपद् व्यवस्थापनकालागि स्थानीय विपद् व्यवस्थापन समितिलगायतका अन्य सरोकारवाला निकायहरूको क्षमता अभिवृद्धि गरी अधिकतमरूपमा परिचालन गरिनेछ ।
- विपद् उत्थानशील पूर्वाधार विकासलाई थप प्रभावकारी बनाइनेछ ।
- विपद्पश्चातको राहत तथा पुनर्स्थापनमा हुने आर्थिकभारलाई न्यूनीकरण गरिनेछ।

३.५. योजना तर्जुमा विधि

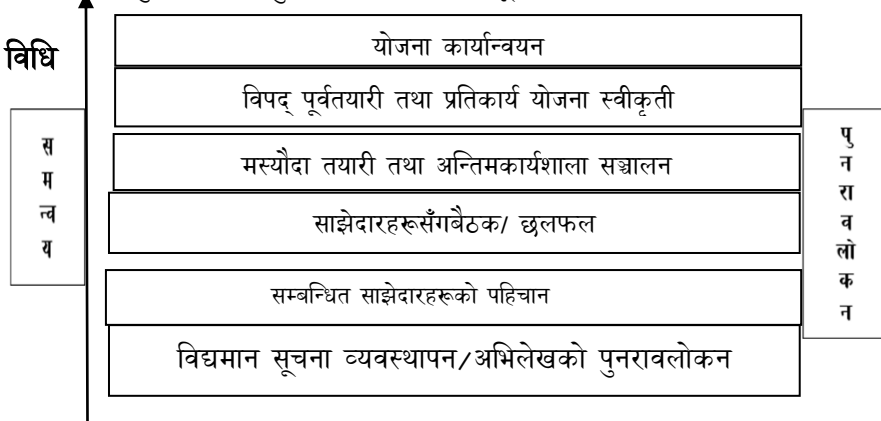

३.६. योजनाको सीमा

यो योजना तर्जुमा गर्दा सहभागितामूलक प्रक्रियाका माध्यमबाट तयार गरिएको छ । यस प्रक्रियामा जिल्ला विपद् व्यवस्थापन समितिका सम्पूर्ण सदस्यहरू, सरकारी कार्यालय, स्थानीय तह र जिल्लामा विपद् जोखिम न्यूनीकरणको क्षेत्रमा कार्यरत गैरसरकारी संघ सस्थाका प्रतिनिधिहरूको सहभागितामा रहेको थियो । योजना तर्जुमा गर्दा देखिएका केही सीमाहरू निम्नानुसार छन् ।

- स्थानीयतहहरूको संकटासन्नताको स्तर निर्धारण, पूर्वतयारी तथा प्रतिकार्य योजनाको तर्जुमा, विपद् जोखिम न्यूनीकरणका गतिविधिहरू स्थलगत रूपमा अध्ययन अन्तरक्रिया नभई विगतका अभिलेख, तथा सरोकारवालाहरूसँगको छलफलका आधारमा तय गरिएको छ,
- यो योजना तयारी गर्दा स्थानीय तहहरूबाट प्राप्त भएका तथ्याङ्क एवम् जानकारीहरूलाई समावेश गरी तयार गरिएको छ ।

३.७. अपेक्षित नतिजा

विपद् पूर्वतयारी तथा प्रतिकार्य योजनाको समग्र उद्देश्य विपद् पूर्वतयारीसम्बन्धी क्रियाकलापहरूलाई सङ्गठित, व्यवस्थित बनाई प्रभावकारी प्रतिकार्यमार्फत सम्भावित क्षति न्यूनीकरण गर्नु हो । साथै विपद्को समयमा प्रभावितहरूको खोज तथा उद्धार गरी स्थानीय श्रोत साधनको अधिकतम उपयोगद्वारा प्रभावित समुदायलाई व्यवस्थित, प्रभावकारी र जवाफदेहीरूपमा सम्बोधन गर्न प्रस्तुत कार्ययोजना कार्यान्वयनबाट निम्न नतिजा हासिल हुने अपेक्षा गरिएको छ ।

- जिल्लाको सम्भावित प्रकोप तथा जोखिम क्षेत्रको पहिचानसहितको नक्साङ्कन हुनेछ,
- मानवीय सहायतामा संलग्न सबै निकायहरूको पहिचान तथा परिचालन हुनेछ,
- विभिन्न क्षेत्रसँग सम्बन्धित निकाय, संघ सस्था र व्याक्तिहरूको पहिचान, भूमिका र जिम्मेवारी निर्धारण हुनेछ,
- माग एवम् आवश्यकताको पहिचान भै श्रोत साधनको यथोचित व्यवस्था हुनेछ,
- विपद्जोखिम न्यूनीकरणको अवधारणालाई विकास योजनाहरूमा मूलप्रवाहीकरण गर्न सहयोग पुग्नेछ,
- प्रस्तुत योजनाअनुरूप कार्य गर्दा सम्भावित जोखिम न्यूनीकरण गर्न मद्दत पुग्नुका साथै प्रभावित परिवारले पुनर्लाभ प्राप्त गर्न सक्नेछन ।

परिच्छेद-४

विपद् जोखिमको स्थिति तथा घटना विश्लेषण

४.१. विपद्जन्य जोखिमका सम्भावित स्थानहरू

जिल्लाका विभिन्न स्थानीय तहभित्र हुने बाढी, पहिरो एवम् सुख्खाको कारण हुने आगलागी तथा सुख्खा पहिरो तथा डुवानका सम्भावित जोखिमक्षेत्रहरू रहेका छन् । ती क्षेत्रहरूलाई तालिका देखाइएको छ ।

तालिका ४.१ आगलागी, बाढी, पहिरो एवम् सुख्खा /खडेरी जोखिम स्थानहरू

सि. नं.	स्थानीय तह	विपद्को प्रकार	जोखिमको अवस्था			कै.
			उच्च जोखिमक्षेत्र	मध्यम जोखिमक्षेत्र	न्यून जोखिमक्षेत्र	
१.	मन्थली नगरपालिका	पहिरो	<ul style="list-style-type: none"> ➤ वडा नं. ६ मन्थली खुर्कोट सडक खण्ड । ➤ वडा नं. ९ को खुडवेसी बस्ती खण्ड ➤ वडा नं. १३ को देवीटार फुलासी मुख्य सडक खण्ड ➤ वडा नं. ३ को घ्याप्चेको पहिरोबाट अर्चले खण्ड 	<ul style="list-style-type: none"> ➤ वडा नं. ४ को गैराथोक खण्ड, ➤ वडा नं. १० को पाथरबुटा खण्ड 	<ul style="list-style-type: none"> ➤ मुख्य सडक खण्ड 	
		बाढी	<ul style="list-style-type: none"> ➤ वडा नं. १ को खाँदवारी बस्ती, भैसेश्वर बस्ती, ➤ वडा नं. ३ को सानीमदौ बस्ती, अर्चले खण्ड ➤ वडा नं. १३ को साँखे आसपास बस्ती 	<ul style="list-style-type: none"> ➤ वडा नं. १ को हाटेचौर खण्ड ➤ वडा नं. २ को कठजोर खोला आसपास ➤ वडा नं. ४ को गैराथोक खण्ड ➤ वडा नं. ६ को कुनौरी बस्ती 	<ul style="list-style-type: none"> ➤ वडा नं. २,३,५,६,८ को तल्लो बस्तीहरू 	
		सुख्खा खडेरी/	<ul style="list-style-type: none"> ➤ वडा नं. १३ र १४ को माथिल्लो भेग बाहेक प्रायः सबै वडाहरू सुख्खाग्रस्त रहेको 			
		आगलागी	<ul style="list-style-type: none"> ➤ सुख्खा तथा खडेरीका कारण हुने आगलागीको जोखिम सबै स्थानमा प्राय हुने । 			
२	रामेछाप नगरपालिका	पहिरो	<ul style="list-style-type: none"> ➤ वडा नं. १ स्थित सापकोटा टोल ➤ वडा नं. २ स्थित लाम्टे ➤ वडा नं. ३ स्थित थाक्लेडाँडा ➤ वडा नं. ४ स्थित हिमगंगा ➤ वडा नं. ५ स्थित रामपुर ➤ वडा नं. ६ स्थित ओखेनी 	<ul style="list-style-type: none"> ➤ नगरपालिकाका सबै जसो भुभाग- 		

सि. नं.	स्थानीय तह	विपद्को प्रकार	जोखिमको अवस्था			कै.
			उच्च जोखिमक्षेत्र	मध्यमजोखिमक्षेत्र	न्यून जोखिमक्षेत्र	
			<ul style="list-style-type: none"> वडा नं. ७ स्थित सुकाजोर वडा नं. ८ स्थित कात्तिके लामागाउँ वडा नं. ९ ल्याडल्याड 			
		बाढी	<ul style="list-style-type: none"> वडा नं. ३ स्थित साँघुटार वडा नं. ५ स्थित कोलन्जोरघाट वडा नं. ४ स्थित धारापानी बसेरी कुसबसेरी जलजले पाम्ती वडा नं. ९ स्थित राटाटार हर्देनी 	-	-	
		सुख्खा खडेरी/	नगरपालिकाका सबै जसो भूभागहरूमा सुख्खा र खडेरीग्रस्तक्षेत्र भएकोले सुख्खा मौषममा आगलागीको उच्च जोखिम रहने ।			
३	उमाकुण्ड गाउँपालिका	पहिरो	<ul style="list-style-type: none"> वडा नं. ७ स्थित भुजी पहिरो वडा नं. ५ स्थित गिदे पहिरो वडा नं. ४ स्थित कंकारू पहिरो वडा नं. ३ स्थित गोल्मे सिस्थली (लिखु खोला आसपास) वडा नं. २ स्थित थाप्रा पहिरो, गोरूण्डा वडा नं. १ स्थित वाल्दिड पहिरो, पेकरनास पहिरो 	<ul style="list-style-type: none"> वडा नं. ७ साविक भुजी गाविस वडा नं. १, २, ३ वडा नं. ५ स्थित मानलहरे, फाती, भेडाखो र थुम्की वडा नं. ६ स्थित खुर्दे खोला पहिरो वडा नं. ४ स्थित बसेरी, सुईर तिलौरी खोला वडा नं. ३ स्थित खहर, नेका, साप्सुखोला वडा नं. २ स्थित पाँगा गौराघर पहिरो वडा नं. १ स्थित कोरेम, बच्छी 	<ul style="list-style-type: none"> वडा नं. ७ लिखु कोरिडोर वडा नं. ५ स्थित केलपु सिसाखानी वडा नं. ४ स्थित बलखी वडा नं. ३ स्थित लाफ्रा, कोरन्दु वडा नं. २ स्थित बाम्ती साविक गाविस वडा नं. ७ वडा नं. १ स्थित ठाडोखोला 	
		बाढी	<ul style="list-style-type: none"> वडा नं. १ स्थित ठाडोखोला, गुम्देल खोला वडा नं. २ स्थित ठाडोखोला वडा नं. ३ स्थित साप्सु खोला वडा नं. ४ महाभिरखोला वडा नं. ५ साप्सुखोला, खोरालु, सुईर वडा नं. ६ स्थित दुम्जाखोला 	<ul style="list-style-type: none"> वडा नं. २ स्थित बाम्ती खोला वडा नं. ३ स्थित बाँसखोला वडा नं. ४ स्थित तिलौरी खोला वडा नं. ५ स्थित रास्दिम 	<ul style="list-style-type: none"> वडा नं. १ स्थित पत्तरीखोला, चरीखोला वडा नं. ३ स्थित गौरामाने वडा नं. ४ स्थित सुईर वडा नं. ५ स्थित 	

सि. नं.	स्थानीय तह	विपद्को प्रकार	जोखिमको अवस्था			कै.
			उच्च जोखिमक्षेत्र	मध्यमजोखिमक्षेत्र	न्यून जोखिमक्षेत्र	
			<ul style="list-style-type: none"> वडा नं.७ स्थित फास्तुखोला 	<ul style="list-style-type: none"> वडा नं. ६ स्थित महाभिरखोला वडा नं.७ लेसु खोला 	<ul style="list-style-type: none"> डाँडाखर्क वडा नं. ६ स्थित खुर्देखोला 	
		सुख्खा खडेरी/	<ul style="list-style-type: none"> वडा नं. १ स्थित चामरू वडा नं.३ स्थित एकाडचौरी वडा नं.४ स्थित दशडाँडा सामुदायिक वनक्षेत्र 	<ul style="list-style-type: none"> वडा नं.१ स्थित भोर्जुड वडा नं.३ स्थित अजम डाँडा वडा नं. ४ स्थित सोलावन सामुदायिक वन क्षेत्र वडा नं. ६ स्थित तामेडाँडा आसपास क्षेत्र वडा नं. ५ स्थित लैरू चित्रे सामुदायिक वनक्षेत्र वडा नं. ७ स्थित डेलिभरी सामुदायिक वनक्षेत्र 	<ul style="list-style-type: none"> वडा नं.१ स्थित क्यामा वडा नं.५ स्थितचौरीखर्कसामुदायिक वनक्षेत्र वडा नं.७ स्थित प्यूना निराजन सामुदायिक वनक्षेत्र 	
४	गोकुलगंगा गाउँपालिका	पहिरो	फर्पू ठोसे	नामाडी, चुचुरे	रस्नालु, बेताली	
		बाढी	चुचुरे, ठोसे	रस्नालु, बेताली	नामाडी, फर्पू	
		सुख्खा खडेरी/	फर्पू, नामाडी	बेताली, ठोसे	रस्नालु, चुचुरे	
५	लिखु तामाकोशी गाउँपालिका	पहिरो	<ul style="list-style-type: none"> वडा नं. १ स्थित खापिड काली खोला वडा नं. २ स्थित पुलु, ढाडे वडा नं. ३ स्थित काड्वा डाँडा वडा नं. ४ स्थित रादुम, दुषिम, लर्खु वडा नं. ५ स्थित छापगाउँ चिलाउने वडा नं. ६ स्थित विर्ता लिखु वडा नं. ७ को मुल पधेरो 	<ul style="list-style-type: none"> वडा नं.१ को होपादी पाखा वडा नं.२ स्थित अमलबोटे डाँडा वडा नं. ३ खोल्मागाउँ वडा नं. ४ स्थित लर्खुखोला क्षेत्र वडा नं. ५ स्थित चाउखर्क वडा नं. ६ स्थित खिम्ती वडा नं. ७ स्थित कमेरे पधेरो 	<ul style="list-style-type: none"> वडा नं. ६ स्थित ज्यामिरे वडा नं. ७ स्थित राम्चे पधेरो 	
		बाढीबाट	<ul style="list-style-type: none"> वडा नं. १ स्थित फेदी खहरे खोला 	<ul style="list-style-type: none"> वडा नं. १ स्थित चिउरीडाँडा गहिरी 		

सि. नं.	स्थानीय तह	विपद्को प्रकार	जोखिमको अवस्था			कै.
			उच्च जोखिमक्षेत्र	मध्यमजोखिमक्षेत्र	न्यून जोखिमक्षेत्र	
			<ul style="list-style-type: none"> ➤ वडा नं. २ स्थित ढाँडिसिरिसे, फेडी ➤ वडा नं. ४ स्थित कल्लेरी रातमाटा, कोटगाउँवडा नं. ८ को सिवालय ➤ वडा नं. ७ स्थित तिल्पुङ खोला 	<ul style="list-style-type: none"> सात्रा खोलामाडी ➤ वडा नं. २ स्थित चोक्टेखोलाक्षेत्र ➤ वडा नं. ६ को रातुखोला क्षेत्र 		
		सुख्खा खडेरी/	<ul style="list-style-type: none"> ➤ वडा नं. ६ को मकैबारी ➤ वडा नं. ७ को हलेदेवेसी 	<ul style="list-style-type: none"> ➤ वडा नं. १ को पिङ्गती ➤ वडा नं. ७ को तिल्पुङ्ग बेसी, कठहरे 		
६	दोरम्बा शैलुङ्ग गाउँपालिका	पहिरोबाट	वडा नं. १ को मिग्ने, वडा नं. ६ को किटिपा	वडा नं. १ को मिग्ने, वडा नं. ६ को किटिपा	वडा नं. २ को पर्खुवा, वडा नं. ५ को गुन्साल	
		बाढीबाट	वडा नं. ६ को घट्टेखोला, पुजाथान	वडा नं. ५ को पुन्चेत	वडा नं. २ को बर्खुवा	
		सुख्खा खडेरी/	वडा नं. ६ को रिष्ठे	-	-	
		आगलागी	सुख्खा मौषममा सबैक्षेत्र नै आगलागीको जोखिममा हुने।			
७	सुनापति गाउँपालिका	पहिरोबाट	<ul style="list-style-type: none"> ➤ वडा नं. १ को ठुलीबेसी, चौरीखोला क्षेत्र धारापानी सामुदायिक स्वास्थ्य इकाई क्षेत्र, मृथली पहिरो बस्ती क्षेत्र, ढोडीनी क्षेत्र ➤ वडा नं. २ को मन्दरवेशी, मैरे, मानपुर राम्चे ➤ वडा नं. ३ को साउने, नागसिवा, क्यौरिनी, भलायखर्क ➤ वडा नं. ४ को च्याडीटार, सिन्दुरेटार, भलवाडी, केउरेनी, घरगोठ (घारकोट), लोफ्राड क्षेत्र ➤ वडा नं. ५ को भिरकोट, लोफ्रा, देसारगाउँ, छापटोल 	<ul style="list-style-type: none"> ➤ वडा नं. १ को तावीजाड ➤ वडा नं. २ को वडा कार्यालय क्षेत्र ➤ वडा नं. ३ को खोटपा, स्वाँरा स्थित जनजागृत आ.वि. आसपास, कामा, आरूखर्क, मगभस्मे, हुलाक कार्यालय आसपास ➤ वडा नं. ५ को डाँसे, होन्दल, पारिडगाल, सिमपानी क्षेत्र 	-	-
		बाढीबाट	<ul style="list-style-type: none"> ➤ वडा नं. १ को ढोडीनी, मलवेसी, सिम्लेदेउराली, 	<ul style="list-style-type: none"> ➤ वडा नं. १ को चौरीखोला क्षेत्र 		

सि. नं.	स्थानीय तह	विपद्को प्रकार	जोखिमको अवस्था			कै.
			उच्च जोखिमक्षेत्र	मध्यमजोखिमक्षेत्र	न्यून जोखिमक्षेत्र	
			टोकीबादक्षेत्र खानीखोला, घट्टेखेत > वडा नं. २ को खानीखोला र दिमिखोला किनारक्षेत्र > वडा नं. ४ को च्याडी, सिन्दुरेटार, चौरीखोला र खानीखोलाको किनारक्षेत्र > खाँडादेवी गा.पा.को सिमाना लुभुवजार आसपासको क्षेत्र	> वडा नं. २ को खानीखोला र दिमिखोला किनार क्षेत्र > वडा नं. ३ कामाखोला क्षेत्र > वडा नं. ३ को टुनीबोट, पुलिस बगर कलवारी क्षेत्र		
		सुख्खा खडेरी/	> वडा नं. १, ३, ४ र ५ को ततल्लो भाग सबै ।	> वडा नं. ३ को भलायखर्क मगरभस्मे, > वडा नं. ४ को भवाँसा, पिप्लेखान्ना । > वडा नं. ५ को रूपाकोट खनियापानी, डाँसे ।		
		आगलागी	सुख्खा खडेरीको समयमा आगलागीको उच्च जोखिम हुनेहुँदामाथि उल्लेखित बढी सुख्खाक्षेत्रलगायत प्रायजसो सबैक्षेत्र सोसमयमा जोखिममा रहने ।			
८	खाँडादेवी गाउँपालिका	पहिरोबाट	वडा नं ७ टिमु	पिङ्गुरी गोगने माकादुम		
		बाढीबाट	कोथवे, लुभु, बेलघारी, सित्खा, खैरेनी, डम्खा, पुछ्छिघाट र रजगाउँ ।	पुन्चेत दमै गाउँ टिमु, बेसीटोल ।		
		सुख्खा खडेरी/	वडा नं. ३, ४, ५ र ८ भदौरे	कुवापानी माकादुम, खत्रीगाउँ ।		
		आगलागी	सुख्खा खडेरीको समयमा आगलागीको उच्च जोखिम हुनेहुँदा प्रायजसो सबैक्षेत्र सोसमयमा जोखिममा रहने ।			

स्रोत: स्थानीय तहहरूबाट प्राप्त विवरण एवम् छलफलका आधारमा तयार ।

४.२. नदी तथा खोलाको तटीय स्थानमा हुनसक्ने जोखिम क्षेत्रहरू:

रामेछाप पहाडी एमव् हिमाली भू-वनोटभएको जिल्ला रहेको । अव्यवस्थित शहरीकरणका कारणसमेतले जोखिमयुक्त अवस्थामा रहेको छ। वन विनाश, अव्यवस्थित उत्खन्न, बसोबास, विकास निर्माणका कार्यहरू, नदी नालाको अतिक्रमण एवम् उचित

व्यवस्थापन हुन नसक्दा प्रत्येक वर्ष वर्षातको समयमा पहिरो जाने, नदी तथा खोलामा आएको बाढी बस्ती तथा खेतीयोग्य जमिनमा प्रवेश गरी बस्ती नै बगाउने गरेको छ । यस्ता घटनाहरूबाट व्यापक धनजनको क्षति हुने गर्दछ। नदी किनारमा रहेका बस्ती र खेतीपातीहरू समेत वर्षातको समयमा डुवानमा परी वर्षेनी ठूलो धनजनको क्षति हुने गरेको छ। नदी तथा खोलाको धारमा प्रभावित हुनसक्ने जोखिमयुक्त क्षेत्रहरू निम्न रहेका छन्।

तालिका ४.२ बाढी तथा डुवानको र भूक्षयको जोखिमक्षेत्र

नदी/खोला	प्रभावित हुने क्षेत्र
तामाकोशी	हातिटार, रजगाउँ, कुनौरी, हाटेचौर, आकाशे, करम्बोट, पन्थली, हलेदे, खिम्ती, मिल्ली, देवीटार
सुनकोशी	लुभुघाट, च्याडीटार, बेलघारी, सिन्धुरेटार, दोभानटार, सेलेघाट, नबुघाट, सिल्लीबजार, सित्खा, डप्खा, रजगाउँ, माडीमुहान, पुच्छीघाट सिम्लाडी, त्रिवणी ।
लिखु	कोरेम, बोक्से, पेकनास, ठाडोखोला, नेका, ढाँडे, ढुररे, बोक्से, साँघुटार, फ्यामे, जाडाटार, सिरिसे, सिसन्दु, कोलन्जोरघाट
खिम्ती खोला	साँघुटार, फर्पु, फलाटे, ठोसेको तल्लोबजार, एकाडफेदी, शिवालय, गर्जाड, खारिटार ।

स्रोत: सम्बन्धित स्थानीय तहहरूबाट प्राप्त जानकारी।

नोट: सुनकोशी, तामाकोशी, खिम्ती, लिखुखोला भू-क्षयका दृष्टिले बढी जोखिम देखिएका छन्।

४.३. प्रकोपको मौषमी पात्रो विश्लेषण

Governance and Social Development Research Centre मा सन् २०१६ मा प्रकाशित Brigitte Rohwerder को Seasonal vulnerability and risk calendar in Nepal लेखमा समग्र नेपालको भौगोलिकक्षेत्र तथा हिमाली भागमा हुने विपद्जन्य घटनाको क्यालेन्डरको विषयमा पनि उल्लेख भएको देखिन्छ । सोही आलेखलाई आधार लिएर विगतका वर्षहरूमा भैरहेको विपद्जन्य घटनाहरूसमेतलाई विश्लेषण गरी रामेछाप जिल्लाको मौषमी अवस्थामा आएको परिवर्तन र सोको आधारमा हुनसक्ने विपद्जन्य घटनाहरू जानकारी लिन परिमार्जितरूपमा तहको मोटामोटी पात्रो तयार गरिएको छ । यसले विपद्जन्यको सम्बन्धमा पूर्वतयारी रहनमा सहयोग गर्न सक्छ । जलवायु परिवर्तनको असरले मौषमी चक्रानुसारसमयमा प्रयासरूपमा वर्षा, हिमपात, नहुनु अधिक वर्षा हुनु, खण्डवृष्टि हुनु र सोको कारण बाढीपहिरोको घटनामा बृद्धि हुँदै गएको पाइन्छ । त्यस्तैगरी सुखखाको समयावधि र प्रकोप बढ्दै गएको कारण हावाहुरी तथा आगलागीको घटनालाई बढोत्तरी भएको देखिन्छ। मौषमी पात्रोको सम्बन्धमा योजना तयारीको बखत छलफल गरी रामेछाप जिल्लाको मोटामोटी प्रकोप मौषमी पात्रो तालिका संलग्न गरिएको छ।

तालिका नं ४.२ प्रकोप विश्लेषण पात्रो

मौसम	बैसाख	जेष्ठ	असार	श्रावण	भाद्र	अषोज	कार्तिक	मङ्सिर	पौष	माघ	फाल्गुन	चैत्र
पहिले												
आगलागी												
बाढी	पहिले											
	अहिले											
पहिरो	पहिले											
	अहिले											
माहामारी	पहिले											
	अहिले											
चट्याङ्ग	पहिले											
	अहिले											
खडेरी	पहिले											
	अहिले											
हावाहुरी वतास	पहिले											
	अहिले											

स्रोत: Seasonal vulnerability and risk calendar in Nepal Brigitte Rohwerder, 2016को विश्लेषणको आधारमा ।

नोट: माथिको तालिकालाई मनन गर्दा विगतका तुलनामा पछिल्ला वर्षहरूमा वर्षातका दिनहरू घटेको, वर्षात हुने समय धकेलिएको, खडेरीर गर्मी समय बढ्दै गएको देखिन्छ । हावाहुरी चट्याङ्ग, असिना आदिको असर बढ्दै गएको । हिउँदमा पर्ने हिमपातको मात्रा विगतको समयभन्दा धेरै नै घटिसकेको ।

४.४. विगतका विपद्का घटनाहरूको विश्लेषण:-

विगतमरामेछाप जिल्लामा भएका विपदजन्य घटनाहरूको विश्लेषण गर्दा क्रमस आगलागी, बाढिपहिरो, चट्याङ तथा हावाहुरीका घटना बढी रहेकोपाइन्छ। विगत पाँच आर्थिक वर्षमा उल्लेखित विपदहरूबाट निम्नानुसारको जनधनको क्षति भएको थियो ।

४.४.१. आगलागी

जिल्लाभित्र विगत २०७६/७७ देखि २०८०/८१ को समयवधिमा आगलागीको घटनाबाट भएको क्षतिलाई तलको तालिकामा प्रस्तुत गरिएको छ । उक्त समयवधिमा आगलागीको घटनामा परी ९ जना व्यक्तिले ज्यान गुमाएको ११ जना घाइते भएको पाइयो । सोसमयमा आगलागीबाट लगभग १ करोड २८ लाखभन्दा बढी आर्थिक क्षति भएको देखिन्छ। पछिल्ला वर्षहरूमा आगलागीका घटना र सोबाट हुने मानवीय र अन्य क्षतिहरू बढ्दैगएको पाइन्छ ।

तालिका ४.३.१ विगत ५वर्षको आगलागी घटना विवरण

विवरण		आर्थिक वर्ष					जम्मा	कैफियत
		२०७६/७७	२०७७/७८	२०७८/७९	२०७९/८०	२०८०/८१		
मानिस	मृत्यु	०	२	२	२	३	९	
	घाइते	०	३	१	१	६	११	
चौपाय /पन्डी	चौपाय मृत्यु	०	६	०	०	११८	१२४	
	पन्डी मृत्यु	०	६५०	०	०	०	६५०	
	चौपाय घाइते	०	४	०	०	९	१३	
भौतिक क्षति	घर	५	१५	१६	१६	४५	९७	
	गोठ	०	७	५	१३	५५	८०	
	अन्य	०	१	१	०	१६	१८	
क्षतिको अनुमानित मूल्य		७७८०००	७३६६३८०	३२९५५००	१३८०६२५	०	१२८२०५०५	

स्रोत: जिल्ला प्रहरी कार्यालय, रामेछाप ।

४.३.२ बाढीपहिरो

जिल्लामा विगत पाँच वर्षको समयमा भएको बाढीपहिरोको घटनालाई तलको तालिका देखाइएको छ। आर्थिक वर्ष २०७६/७७ र २०७८/७९ मा २/२ जना व्यक्तिहरूले बाढीपहिरोमा परी ज्यान गुमाएको पाइयो भने सोही आर्थिक वर्षहरूमा २ जना घाइते भएको देखियो। पछिल्लो आर्थिक वर्षहरूमा बाढीपहिरोको घटनाबाट मानवीय क्षति नभएपनि भौतिक क्षति र सोबाट भएको आर्थिक क्षति बढ्दो रहेको तलको तालिकाबाट प्रष्ट देखिन्छ । विगत पाँच वर्षको समयवधिमा जिल्लाभित्र बाढीपहिरोको घटनाबाट लगभग ५ करोडको आर्थिक क्षति भएको पाइयो ।

तालिका ४.३.२ नं बाढीपहिरोको घटना

विवरण		आर्थिक वर्ष					जम्मा	कैफियत
		२०७६/७७	२०७७/७८	२०७८/७९	२०७९/८०	२०८०/८१		
मानिस	मृत्यु	२	०	२	०	०	४	
	घाइते	१	०	१	०	०	२	
चौपाय /पन्डी	चौपाया	०	५	२	०	०	७	

विवरण	आर्थिक वर्ष					जम्मा	कैफियत
	२०७६/७७	२०७७/७८	२०७८/७९	२०७९/८०	२०८०/८१		
मृत्यु चौपाय घाइते							
	०	०	०	०	०	०	
	०	०	११८	०	०	११८	
भौतिक क्षति	घर	८०	३	२०	१९	१५	१३७
	गोठ	४	२	५	११	२	२४
	अन्य	०	४	०	३	२	९
क्षतिको अनुमानित मूल्य		३८६००००	५००००००	१५९१०००	१७८१२०००	१७८९३१०७	४६१५६१०७

स्रोत: जिल्ला प्रहरी कार्यालय, रामेछाप ।

४.३.३ चट्याङ्ग

जिल्लामा विगत पाँच वर्षको अवधिमा आ.ब.२०७७/७८ र २०७९/८० गरी दुई आ.ब. चट्याङ्गको घटनाबाट २ जनाको मृत्यु भएको पाइयो भने ५ जना मानिसहरू घाइते भएको देखियो । सो अवधिमा पहिचान भएको आर्थिक क्षति रु ८० हजारभन्दा बढी पाइयो ।

तालिका ४.३.३नं: चट्याङ्गको घटना

विवरण	आर्थिक वर्ष						जम्मा	कैफियत
	२०७६/०७७	२०७७/०७८	२०७८/०७९	२०७९/०८०	२०८०/०८१			
मानिस	मृत्यु	०	१	०	१	०	२	
	घाइते	०	१	२	२	०	५	
चौपाय /पन्छी	चौपाया मृत्यु	०	३	०	०	०	३	
	चौपाया घाइते	०	३	०	०	०	३	
	पन्छी मृत्यु	०	०	०	०	०	०	
भौतिक क्षति	घर	१	१	४	०	०	६	
	गोठ	०	१	०	०	०	१	
	अन्य	०	०	०	०	१	१	विद्यालय
क्षतिको अनुमानित मूल्य		८०५००		०	०		८०५००	

स्रोत: जिल्ला प्रहरी कार्यालय रामेछाप ।

४.३.४ हावाहुरी/बतास

विगत पाँच वर्षको समयावधिमा जिल्लामा हावाहुरीको घटनाबाट कुनै किसिमको मानवीय क्षति नभएपनि सोबाट भौतिक क्षति भएको देखियो । आ.ब.२०७८/७९ र २०८०/८१ गरी करिब रु ६० लाख आर्थिक क्षति भएको पाइयो ।

४.३.४ हावाहुरी/बतासको घटना

विवरण	आर्थिक वर्ष						जम्मा	कैफियत
	२०७६/०७७	२०७७/०७८	२०७८/०७९	२०७९/०८०	२०८०/०८१			
मानिस	मृत्यु	०	०	०	०	०	०	
	घाइते	०	०	०	०	०	०	

चौपाय /पन्छी	चौपाय मृत्यु	०	०	०	०	०	०	०
	चौपाय घाइते	०	०	०	०	०	०	०
	पन्छी मृत्यु	०	०	०	०	०	०	०
भौतिक क्षति	घर	०	०	२१	१	१	२३	
	गोठ	०	०	०	०	१	१	
	अन्य	०	०	०	०	१	१	
क्षतिको अनुमानित मूल्य		०	०	५८५०५००	०	१०२५००	५९५३०००	

स्रोत जिल्ला प्रहरी कार्यालय रामेछाप ।

४.३.५ वनडढेलो

विपद् जोखिम न्यूनीकरण तथा व्यवस्थापन ऐन २०७४ ले वन डढेलोलाई गैरप्राकृतिक विपद्को रूपमा उल्लेख गरेको छ। वन डढेलोलाई प्राकृतिक, नियन्त्रित, आकस्मिक, जानाजानी लगाइने गरी चार भागमा विभाजन गरेको पाइन्छ (गौतम २०७६) ।

वन डढेलो प्राकृतिक तथा नियन्त्रित नभई आकस्मिक र जानाजानी लगाएको देखिन्छ। रामेछाप जिल्लामा वन डढेलोको घटना वर्षेनी भयाभय हुँदै गएको देखिन्छ। यसबाट वनजंगल एवम् वन्यजन्तुको विनास भै जैविकविविधतामा गम्भीर असर पर्ने र मानवीय स्वास्थ्यमा संटक उत्पन्न हुने देखिन्छ। यसको नियन्त्रणको लागि विशेष पहल गर्नुपर्ने देखिन्छ ।

वन डढेलोबाट विगत पाँच आर्थिक वर्षहरूमा भएको क्षतिको विवरणलाई तहको तालिकामा देखाइएको छ। सो अवधिमा वन डढेलोबाट वन विनास हुँने क्रम बढ्दो देखिन्छ। विगत पाँच वर्षको अवधिमा लगभग ३८ हजार हेक्टर वन डढेलोको कारण विनासनजिक पुगेको देखिन्छ । यसको मौद्रिक मूल्य लगभग रु ४ करोड हाराहारी भएको पाइन्छ । मानवीय तथा भौतिकलगायतको क्षति पछिल्लो भएको पाइन्छ।

तालिका ४.३.५ वन डढेलोको घटना

क्षतिको विवरण	आर्थिक वर्ष						कैफियत
	२०७६/७७	२०७७/७८	२०७८/७९	२०७९/८०	२०८०/८१	जम्मा	
मानवीय क्षति	मृत्यु	०	०	०	०	२	२
	घाइते	०	०	०	०	०	०
भौतिक क्षति	घर	०	०	०	०	१०२	१०२
	गोठ	०	०	०	०	०	०
	अन्य	०	०	०	०	०	०
पशु चौपाय क्षति	मृत्यु	०	०	०	०	१५३	१५३
	घाइते	०	०	०	०	०	०
वनमा क्षति हेक्टर		७६५४.९	६६५८.३	६४५३.४	८३५६.७	८३५६.७	३७४८०
वन्यजन्तु	मृत्यु	०	०	०	०	०	०
	घाइते	०	०	०	०	०	०
अनुमानित क्षति मूल्य		७६७५००	६६५८०००	६४५३०००	८३५६००	८३५६०००	३७४९८०००

स्रोत: डिभिजन वन कार्यालय रामेछाप ।

४.५.६. सवारी दुर्घटनाबाट भएको क्षतिको अवस्था

विपद् जोखिम न्यूनीकरण तथा व्यवस्थापन ऐन २०७४ लेसडक दुर्घटनालाई गैरप्राकृतिक विपद्को रूपमा उल्लेख गरेको छ। विगत एघार वर्षको अवधिमा रामेछाप जिल्लाभित्र भएका सवारी साधन दुर्घटना र सोबाट भएको मानवीय क्षतिलाई तलको

तालिकामा देखाइएको छ। प्रत्येक वर्ष सवारी दुर्घटना बढ्दै गएको सो अनुपातमा मानवीय क्षति बढेको पाइन्छ। विगत एघार वर्षमा २१३ वटा सवारी दुर्घटनाको घटना भई ६३१ जना मानिस घाइते भएको र १४६ जनाले ज्यान गुमाएको देखियो। एघार वर्षको औषतलाई विश्लेषण गर्दा प्रत्येक वर्ष औषत लगभग २० वटा सवारी दुर्घटना हुनेगरेको र सोबाट औषत करिव ५८ जना घाइते हुने। लगभत वार्षिक औषत १४ जना मानिसले सवारी दुर्घटनाकै कारण ज्यान गुमाएको देखियो।

तालिका ४.५.६. सवारी दुर्घटनाको माननीय क्षति

आ.ब.	सवारी दुर्घटनासंख्या	घाइते	मृत्यु	कैफियत
२०७०/७१	६	०	१७	
२०७१/७२	४	०	४	
२०७२/७३	७	४९	१२	
२०७३/७४	१०	०	१७	
२०७४/७५	१०	६९	१०	
२०७५/७६	१६	६१	२१	
२०७६/७७	२०	६६	१२	
२०७७/७८	३६	८८	९	
२०७८/७९	३३	९८	२२	
२०७९/८०	३०	९४	१३	
२०८०/८१	४१	१०६	९	
जम्मा	२१३	६३१	१४६	

स्रोत जिल्ला ट्राफिक प्रहरी कार्यालय रामेछाप।

परिच्छेद- ५

क्षमता विश्लेषण, विषयगतक्षेत्र र जिम्मेवारी

५.१ विपद् व्यवस्थापन प्रयोजनका लागि खुल्ला क्षेत्रहरू:

सि. नं.	स्थानीय तह	खुला स्थानको नाम	ठेगाना	खुला स्थान वा भौतिक संरचना रहेको (भौतिक संरचना: सामुदायिक भवन, विद्यालय तथा अन्य)	कैफियत
१.	मन्थली नगरपालिका	बादी चौर तथा सामुदायिक भवन, सानीमदौ खेल मैदान	वडा नं. १	सामुदायिक भवन रहेको	प्रायः वडाका पक्की वडा कार्यालय भवनहरू तथा सामुदायिक विद्यालयहरू का भवनहरू प्रयोग गर्न सकिने ।
		करमबोट खेल मैदान तथा वडा कार्यालय	वडा नं. २	खुला चौर रहेको ।	
		ठाँटीचउर	वडा नं. ३	खुला चउर रहेको	
		च्याउकेठाटी डाँडा विद्यालय	वडा नं. ४	खुला चउर रहेको	
		विद्यालय तथा आसपासको क्षेत्र	वडा नं. ५	विद्यालय भवन तथा खुला चउर	
		कुनौरी खेल मैदान	वडा नं. ६	खुला चउर रहेको ।	
		विद्यालय तथा मुगिटार बजार	वडा नं. ७	विद्यालय भवन तथा खुला चउर	
		गढी तथा भिमसेन मन्दिर	वडा नं. ८	विद्यालय भवन रहेको	
		आलेटार खेल मैदान	वडा नं. ९	पक्की विद्यालय भवन समेत रहेको	
		सरस्वती मा.वि.	वडा नं. १०	विद्यालय भवन रहेको	
		नाटिलाडाँडा चउर	वडा नं. ११	विद्यालय भवन रहेको	
		सावाडाँडा	वडा नं. १२	खुलाक्षेत्र रहेको	
		चिन्डे मा.वि.	वडा नं. १३	विद्यालय भवन रहेको	
पोखरी बजार	वडा नं. १४	चउर तथा विद्यालय भवन रहेको			
२.	रामेछाप नगरपालिका	सबै वडा कार्यालय परिसर, सामुदायिक विद्यालय क्षेत्र	सबै वडाहरू	खुला स्थान तथा विद्यालय भवनहरू	
		टुडिखेल	वडा नं. ८	खुला स्थान	
३.	उमाकुण्ड गाउँपालिका	महालङ्गुर मा.वि., तेछिम गुम्बा, क्यामा गुम्बा	वडा नं. १	गुम्बा र विद्यालय भवन रहेको	
		सिद्धेश्वर मावि, जनकल्याण आ.वि.,	वडा नं. २	विद्यालय भवन रहेको	
		जनज्योति आ.वि., एकाड चउर	वडा नं. ३	विद्यालय भवन तथा सामुदायिक भवन रहेको	
		चण्डेश्वरी मावि प्रिति, चण्डीथान, च्यादलु खेलमैदान, अफिसडाँडा	वडा नं. ४	विद्यालय भवन, खुला क्षेत्र, चर्चका भवन र सामुदायिक भवन रहेको	
		सरस्वती मावि, डाँडाखर्क खेलमैदान, कालिका देवी	वडा नं. ५	विद्यालय भवन तथा खुला क्षेत्र रहेको	

सि. नं.	स्थानीय तह	खुला स्थानको नाम	ठेगाना	खुला स्थान वा भौतिक संरचना रहेको (भौतिक संरचना: सामुदायिक भवन, विद्यालय तथा अन्य)	कैफियत
		आ.वि			
		कैलेश्वर मावि, तामेडाँडा	वडा नं. ६	विद्यालय भवन, खुला क्षेत्र साथै संरचना निर्माणाधिन अवस्थामा रहेको	
		वडा कार्यालय भवन क्षेत्र, कास्थेम मावि, ठिन्केपु आ.वि.	वडा नं. ७	विद्यालय भवन र वडा कार्यालय भवन रहेको ।	
४.	गोकुलगंगा गाउँपालिका	मेहेले र खरानेटार	वडा नं. १	खुला स्थान चौरमात्र रहेको	
		सारदा मावि	वडा नं. २	विद्यालय भवन रहेको	
		रस्नालु खेल मैदान	वडा नं. ३	खुला स्थान मात्र रहेको	
		जनजागृती मावि	वडा नं. ४	विद्यालय भवन रहेको	
		नामाडी खेलमैदान	वडा नं. ५	खुला स्थान मात्र रहेको	
		फर्पू खेलमैदान	वडा नं. ६	खुला स्थान मात्र रहेको	
५.	लिखु तामाकोशी गाउँपालिका	साउने पानी ग्राउन, थापाडाँडा, नागी चउर	वडा नं. १	थापा डाँडामा सामुदायिक भवन रहेको अन्य स्थानमा खुला क्षेत्र मात्र	
		फेदी वडा कार्यालय	वडा नं. २	वडा कार्यालय भवन तथा खुला क्षेत्र	
		चित्रेवारी, काँडवाडाडा क्षेत्र,	वडा नं. ३	चित्रेवारीमा सामुदायिक भवन तथा अन्य स्थान खुलाक्षेत्र मात्र	
		नागीडाँडा, कोटगाउँ, रातमाटा, कल्लेरी, महतगाउँ	वडा नं. ४	कल्लेरी र महतगाउँमा सामुदायिक भवन रहेको अन्य स्थान खुलाक्षेत्र मात्र	
		गिदान चौर, धोबी एरिया	वडा नं. ५	धोबी एरियामा सामुदायिक विद्यालय भवन रहेको अन्य स्थान खुला क्षेत्र मात्र	
		लाकुरीडाँडा	वडा नं. ६	खुला क्षेत्र	
		राम्चेडाँडा, तिल्पुडवेसी, हलेदेवेसी	वडा नं. ७	खुला क्षेत्र	
६.	दोरम्बा शैलुङ्ग गाउँपालिका	गुरासे डाँडा	वडा नं. ५ र ६	खुला स्थान	
		कुखुरे आहाल	वडा नं. १	टहरा बस्ती	
		पसेवाना चउर	वडा नं. ४	खुला क्षेत्र	
		शहिद रंगशाला	वडा नं. २	केही टहरा बस्ती	
		गाउँपालिका परिसर	वडा नं. ३	केहि टहरा बस्ती	
		भिमेश्वर पुरानो विद्यालय चउर	वडा नं. ७	भौतिक संरचना भएको	
७.	सुनापति गाउँपालिका	अर्चले चउर, माने चउर, नागेडाँडा	वडा नं. १	सामान्य ट्रस सहितको भौतिक संरचना र चौतारा	
		पोखरी खेल मैदान, रैरूड खेल मैदान	वडा नं. २	खुला स्थान	

सि. नं.	स्थानीय तह	खुला स्थानको नाम	ठेगाना	खुला स्थान वा भौतिक संरचना रहेको (भौतिक संरचना: सामुदायिक भवन, विद्यालय तथा अन्य)	कैफियत
		हिलेचौर, खेलमैदान, सुनापति पिकनिक स्थल	वडा नं. ३	हिलेचौरमा महिला समुह भवन, पिकनिक स्थलमा ट्रेस समेत रहेको	
		बेथान स्वास्थ्य चौकी क्षेत्र, जोरधार सामुदायिक स्वास्थ्य इकाई रहेको क्षेत्र, वडा कार्यालय आसपास	वडा नं. ४	जोरधारसामुदायिक स्वास्थ्य इकाई क्षेत्रमा बन्द भएको विद्यालयको ट्रेस रहेको	
		वडा कार्यालयको आसपास क्षेत्र, नार्ककाटे पार्क	वडा नं. ५	भिरकोट महिला भवन रहेको	
८.	खाँडादेवी गाउँपालिका	हाटेचौर, माकादुम	वडा नं. ६	आईसोलेसन भवन रहेको	
		सामुदायिक भवन भिरपानी, आँपचौर	वडा नं. ३	सामुदायिक भवन रहेको	
		टिमु कार्कीटोल	वडा नं. ७	सामुदायिक भवन रहेको	
		राम्चे	वडा नं. ४	सामुदायिक भवन रहेको	
		चोप्राड	वडा नं. ७	सामुदायिक भवन रहेको	
		गागल महाकालीथान	वडा नं. ८	सामुदायिक भवन रहेको	

५.२. जिल्लाको क्षमता विश्लेषण

जिल्लामा ठूलो विपद् परेमा परिचालन गर्न सकिने मानव संसाधन सहित अन्य साधन स्रोत निम्नासुसार छ।

सि.नं.	विवरण	उपलब्धता	स्थिति	उपलब्ध हुने स्रोत
१	बारूण यन्त्र	भएको	अपर्याप्त	मन्थली नगरपालिकामा मात्र १
२	डोजर	भएको	पर्याप्त	
३	एक्स्काभेटर	भएको	पर्याप्त	
४	शव वाहन	भएको	अपर्याप्त	मन्थली नगरपालिकामा मात्र १
५	डाक्टर, नर्स र स्वास्थ्य सहायक	छन्	पर्याप्त	
६	इन्जिनियर र ओभरसियर	छन्	पर्याप्त	
७	स्वयसेवक	छन्	पर्याप्त	
८	आपतकालीन दक्ष चालक	छन्	पर्याप्त	
९	विपद्को समयमा सामानको सुरक्षा भण्डारण	जिल्लामा उपलब्ध छ।	पालिकाहरूमा पर्याप्त नभएको।	
१०	यातायातको साधन ट्रक, बस, जिप	छन्	पर्याप्त	
११	खाद्य, कपडा र भाँडावर्तन	भण्डारण छैन	छैन	
१२	उद्धारकर्मी र राहत व्यवस्थापन सहयोगी जनशक्ति	छन्	दक्ष र पर्याप्त नभएकोले तालिम आवश्यक	

१३	डुङ्गा(रयाप्ट)	छैन	अतिआवश्यक	
१४	स्वच्छ र शुलभ पिउने पानीको व्यवस्था	छ	पर्याप्त	
१५	अस्पताल र स्वास्थ्य केन्द्र	पर्याप्त छ	पर्याप्त	
१६	शैक्षिक संस्थाहरू	निजी र सार्वजनिक समेत		

५.३.स्थानीय तहहरूको जोखिम तथा संकटासन्नता विश्लेषण:-

विपद् जोखिम व्यवस्थापनभित्र गरिने विभिन्न चरणका कार्यमध्ये प्रथम कार्य विपद् जोखिम न्यूनीकरणका आधारभूत कार्य हो । विपद्को घटना भएलगत्तै स्थिति सामान्य नभएसम्म पूर्वतयारी,प्रतिकार्यका लागि पूर्वतयारी र तत्काल पुनर्लाभका लागि कार्य गरिने भएकोले यस योजनाबाट विपद् प्रभावित मानिसको अधिकारको रक्षा, आपत्कालीन जीविकोपार्जनमा सहयोगका पुग्नेछ । यसले विपद् जोखिम व्यवस्थापनका क्षेत्रसमेतमा सहयोग पुग्ने अपेक्षा गरिएको छ । यस योजनाका केही अपेक्षित नतिजा निम्नानुसार हुने अपेक्षालिएको छ:-

- विपद्पूर्व गर्नुपर्ने आधारभूत जोखिम न्यूनीकरणका कार्य हुनेछन ।
- विपद्को समयमा मानवीय सहयोगलाई व्यवस्थित गर्न सकिनेछ ।
- विपद् जोखिम न्यून गर्न सरोकारवाला र समुदायबिच सहकार्यको अभिवृद्धि हुनेछ ।
- पीडितलाई आफ्नो अधिकार र दायित्व बारेमा सचेत हुने मौका हुनेछ ।
- उद्धार र राहत जस्ता कार्यमा पीडितलाई समुदायको समान पहुचको प्रत्याभूति हुनेछ ।
- सामाजिक, सांस्कृतिक मर्यादा तथा सद्भाव अभिवृद्धि भएर विपद्को सामनामा एकजुट हुनेवातावरण सृजना हुनेछ ।
- विपद् व्यवस्थापनका सबै चरणमा संवेदनशील समुह (भलनरएवल ग्रुप) लाई प्राथमिकताकासाथ व्यवहार गरिनेछ ।
- क्षेत्रगतरूपमा कार्यविभाजन गरिने हुँदा मानवीय सहयोग पारदर्शी, प्रभावकारी र व्यवस्थितहुनुको साथै सेवा प्रदायकमा जवाफदेहिता र उत्तरदायित्वको बोध हुनेछ ।

जिल्लामा विपद् व्यवस्थापनको लागि ३वटै चरणहरूमा पूर्वतयारी, प्रतिकार्य र पुनर्स्थापना तथापुनर्निर्माणका क्षेत्रमा सरकारी र गैरसरकारी निकायहरूले कार्यहरू गर्दै आइरहेका छन् । जिल्लास्तरीय विपद् व्यवस्थापन तथाप्रतिकार्य योजनाअनुसार पूर्वतयारी तथा प्रतिकार्यका कार्यहरू भैरहेको छन् ।

५.४. निकायगत भूमिका र जिम्मेवारी

क्र.सं.	निकायको नाम	जिम्मेवार व्यक्ति	जिम्मेवारी
१	जिल्ला प्रशासन कार्यालय	प्रमुख जिल्ला अधिकारी एवम् अध्यक्ष जिल्ला विपद् व्यवस्थापन समिति	<ul style="list-style-type: none"> • जिल्ला विपद् व्यवस्थापनसमितिको समन्वय बैठकआयोजना गर्ने • जानकारीको संकलन रपरिस्थितिको अद्यावधिक गर्ने । • जिल्ला आपतकालीन कार्यसञ्चालन केन्द्रलाई प्रभावकारी बनाउने । • सबैक्षेत्रगतक्षेत्र (cluster)लाई सक्रिय गराई

क्र.सं.	निकायको नाम	जिम्मेवार व्यक्ति	जिम्मेवारी
			<p>जिम्मेवार सम्पने ।</p> <ul style="list-style-type: none"> • खोजतथा उद्धार कार्यमासुरक्षा निकायको समन्वयमापरिचालन गर्ने । • आवश्यकता अनुसार प्रदेश तथा संघ स्तरमा सहयोग (मानवीय) आर्थिक, भौतिकको लागि समन्वय गर्ने ।
२	जिल्ला समन्वय समिति	प्रमुख तथा प्रतिनिधि	<ul style="list-style-type: none"> • समन्वयात्मक कार्यमा सहयोग गर्ने । • आवास तथा पुनः स्थापना कार्य गर्ने । • स्रोत (आर्थिक, भौतिक, मानवीय स्रोत) परिचालन तथा समन्वय गर्ने ।
३	सुरक्षा निकाय (नेपाली सेना, नेपाल प्रहरी र सशस्त्र प्रहरी बल)	प्रमुख तथा प्रतिनिधि	<ul style="list-style-type: none"> • मुख्यतः खोज तथा उद्धारकार्यको नेतृत्वतथाउद्धारकार्य गर्ने । • सुरक्षा व्यवस्था गर्ने । • विषयगत समितिमा रही सहयोग गर्ने ।
४	राजनैतिक दल	दलका प्रमुखहरू	<ul style="list-style-type: none"> • समन्वय गर्ने । • स्रोत संकलनमा सहयोग गर्ने । • जनपरिचालन गर्ने ।
५	सबै स्थानीय तहहरू	प्रमुख तथा सम्पर्क व्यक्ति	<ul style="list-style-type: none"> • स्थानीय विपद् व्यवस्थापन योजना तयार गरी कार्यान्वयन गर्ने । • आवश्यकताअनुसार संघ तथा प्रदेशस्तरमा मानवीय, आर्थिक, भौतिक सहयोगकोलागिसमन्वय एवम् सहकार्य गर्ने । • सूचना संचारका लागि स्थानीय आपत्कालीन कार्य संचालन केन्द्र स्थापना गरी संचालनमा ल्याउने ।
६	नेपाल रेडक्रस सोसाइटी	सभापती	<ul style="list-style-type: none"> • प्रबन्धकारी भूमिका निर्वाह गर्ने । • खाद्य गैरखाद्य सामग्री तथा अस्थायी आवासको व्यवस्थापन । • सूचना संकलन तथा सर्भेक्षण कार्यमा स्वयंसेवक परिचालन गर्ने । • प्रकोपको समयमा आपत्कालीन आवास तथा बन्दोबस्ती स्थापनामा सहयोग गर्ने ।
७	विषयगत सरकारी कार्यालयहरू	कार्यालय प्रमुखहरू	<ul style="list-style-type: none"> • विषयगत समितिमा क्षेत्रगत अगुवाको भूमिका निर्वाह गर्ने । • सम्बन्धित कार्यालयको आपत्कालीन योजना निर्माण गर्ने ।
८	उद्योग बाणिज्य संघ	अध्यक्ष	<ul style="list-style-type: none"> • सुख्खा तथा तयारी खाना RTE जस्तै: चिउरा,भुजा, बिस्कुट आदि खाद्यसामग्री संकलन वितरण र व्यवस्थापनमा सघाउने ।
९	यातायात व्यवसायी संघ	अध्यक्ष	<ul style="list-style-type: none"> • राहत तथा उद्धार कार्यका लागि यातायातका

क्र.सं.	निकायको नाम	जिम्मेवार व्यक्ति	जिम्मेवारी
			साधनहरू र जनशक्ति उपलब्ध गराउने।
१०	सञ्चार माध्यम	नेपाल पत्रकार महासंघ र सञ्चारकर्मीहरू	<ul style="list-style-type: none"> सूचना संकलन तथा सम्प्रेषण गर्ने ।
११	नागरिक समाज	संयोजक	<ul style="list-style-type: none"> राहत तथा उद्धार कार्यमा सहयोग तथा समन्वय गर्ने । मानव अधिकारको संरक्षण तथा सम्बर्धनमा सहयोग गर्ने।
१२	पेशागत व्यवसायी (निर्माण व्यवसायी, काष्ठ व्यवसायी तथा जल उपभोक्ता महासंघ, समितिहरू, सामुदायिक वन उपभोक्ता महासंघ र समितिहरू)	अध्यक्ष	<ul style="list-style-type: none"> राहत, उद्धार कार्यमा सहयोग तथा समन्वय
१३	गैरसरकारी संस्था सहासंघ, राष्ट्रिय तथा अन्तर्राष्ट्रिय गैरसरकारी संस्था	प्रमुख तथा प्रतिनिधि	<ul style="list-style-type: none"> मानव स्रोत परिचालन गर्ने । स्रोत संकलनमा सहयोग गर्ने । गैरसरकारी संस्थाबीच समन्वय गर्ने । क्षमता विकासमा सहजीकरण कार्य गर्ने।
१४	जिल्ला अगुवाई सहयोगी संस्था		<ul style="list-style-type: none"> सबै निकायहरूको सहकार्यमा जिल्ला विपद् पूर्वतयारी योजना तर्जुमा गर्न सहयोग गर्ने। प्रभावकारी प्रतिकार्य पूर्वतयारीका लागि न्यूनतम मापदण्डका बारेमा समन्वय गर्ने। विपद् पूर्वतयारी तथा प्रतिकार्य योजना तर्जुमा प्रक्रियामा सबैविषयगत क्षेत्रका अगुवा सदस्य संस्थालगायतका सरोकारवालाहरूको सहभागिता सुनिश्चित गर्ने। जिल्ला विपद् व्यवस्थापन समितिसँग समन्वय गरी विपद्का सबै चरणका सूचना प्राप्त गर्ने निकायको रूपमा कार्य गर्ने र प्राप्त सूचनाहरू समितिलाई समयमै जानकारी गराउने। जिल्लामा कार्यरत मानवीय सहायतासँग सम्बद्ध निकायहरूमा सूचना प्रवाह गर्ने। जिल्लास्तरमा जिल्ला विपद् पूर्वतयारी तथा प्रतिकार्य योजना, विपद् जोखिम न्यूनीकरण नीति तथा रणनीति बनाउने कार्यमा जिल्ला विपद् व्यवस्थापन समितिलाई सहयोग गर्ने।

५.५. आपत्कालीन परिस्थितिमा पूर्वतयारी गतिविधि

सि.नं.	पूर्वतयारीसम्बन्धी गतिविधि	जिम्मेवार निकाय	समयावधि
--------	----------------------------	-----------------	---------

सि.नं.	पूर्वतयारीसम्बन्धी गतिविधि	जिम्मेवार निकाय	समयावधि
१	सबै क्षेत्रगत समुहको समन्वय बैठक आयोजना गर्ने ।	जिल्ला विपद् व्यवस्थापन समिति	<ul style="list-style-type: none"> बाढी:- बैशाखको पहिलो हप्ता शितलहर:- मंसिर आगलागी:- फागुनको पहिलो हप्ता भूकम्प/अन्य:- जुनसुकै समयमा
२	विपद् पूर्वतयारी तथा प्रतिकार्य योजनाअध्यावधिक गर्ने ।	जिल्ला विपद् व्यवस्थापन समिति	वार्षिकरूपमा प्रत्येक वर्षको श्रावण १५ गतेभित्र ।
३	अध्यावधिक भएको विपद् पूर्वतयारी तथा प्रतिकार्य योजना स्वीकृत गरी कार्यान्वयन गर्ने ।	जिल्ला विपद् व्यवस्थापन समिति	श्रावणदेखि आषाढ मसान्तभित्र
४	जिल्ला आपत्कालीन सूचना केन्द्रलाईप्रभावकारी बनाउने ।	जिल्ला विपद् व्यवस्थापन समिति	स्रोतसाधन सम्पन्न बनाउने ।
५	समीक्षा एवम् अन्तरक्रियामार्फतअनुभव एवम् सिकाई आदानप्रदान गरी नयाँ योजनामा सुधार गर्ने ।	जिल्ला विपद् व्यवस्थापन समिति	बाढी:- असोजको पहिलो हप्ता शितलहर:- फागुनको पहिलो हप्ता आगलागी:- आसार पहिलो हप्ता
६	बहुविषयगत प्रारम्भिक द्रुत लेखाजोखा (MIRA) बारे कार्यसमूह सम्मिलित DDRT समूह गठन गरी क्षमता विकास गर्ने र	जिल्ला विपद् व्यवस्थापन समिति DLSA	जेष्ठ
७	सबै कार्यालयका विपद् व्यवस्थापन सम्पर्क व्यक्ति (फोकल पर्सन) को विवरण अध्यावधिक गर्ने ।	जिल्ला विपद् व्यवस्थापन समिति	विपद् पूर्वतयारी तथा प्रतिकार्य योजनाअध्यावधिक हुनुअगावै ।
८	बाढीपहिरोको संभावित जोखिमक्षेत्र रहेकोस्थानीय तहहरूसँगसूचना,जानकारी एवम् तथ्याङ्क संकलन गरी सङ्कटासन्नक्षेत्रको नक्सा तयार गर्ने ।	विषयक्षेत्रगत समुह (कलस्टर) मार्फत जिल्ला विपद् व्यवस्थापन समिति	विपद् पूर्वतयारी तथा प्रतिकार्य योजना अध्यावधिकका बखत ।
९	सबैस्थानीय तहहरूमा आपत्कालीन कोष स्थापना गर्न लगाउने	जिल्ला विपद् व्यवस्थापन समिति	योजना तर्जुमा अवधि
१०	विपद्सम्बन्धी जनचेतना अभिवृद्धि गर्न पोष्टर पम्प्लेट आदि तयार गरी वितरण गर्ने। स्थानीय एफ.एम. र पत्रपत्रिकाबाट प्रकोषसम्बन्धी जनचेतना अभिवृद्धिका सूचना तथा जानकारी प्रसारण गराउने ।	जिल्ला विपद् व्यवस्थापन समिति DEOC सूचना कार्यसमूहमार्फत	आवश्यकतानुसार निरन्तर

५.६ सूचना व्यवस्थापन

आपत्कालीन पूर्वतयारीकालागि जिल्ला विपद् व्यवस्थापन समितिअन्तर्गत ७ वटा विषयगत कार्यसमूह(कलस्टर) रहेका छन्। सोअन्तर्गत पहिलो प्राथमिकतामा खोज तथा उद्धार, समन्वय र सूचना कार्यसमूह (कलस्टर) रहेको छ। यस कार्यसमूहले सूचना समन्वयको कार्य गर्ने छ। यसको नेतृत्व जिल्ला प्रशासन कार्यालयका विपद् व्यवस्थापन सम्पर्क व्यक्तिले गर्नेछ। यस समितिले निकायगत स्रोत साधनको आकलन, उक्त निकायको पहिचान र आवश्यक सामग्रीहरूको भण्डारण भए नभएको सुनिश्चित गर्ने छ। साथै तत्कालिन विपद्का घटनाको सूचना एवम् अध्यावधिक सूचना संकलनमा जिल्ला प्रहरी परिसर, नेपाल रेडक्रस सोसाइटीका उपशाखाहरू, जिल्ला अगुवा सहयोगी संस्थाहरूले जिल्ला विपद् व्यवस्थापन समितिलाई उपलब्ध गराउने छन् । उपलब्ध

सूचनाहरूलाई अभिलेखीकरण गरी थप स्रोत, क्षमता, संकटासन्नताका सूचनासमेत प्राप्त गरी विपद् व्यवस्थापन स्रोत केन्द्रमा राखिने छन्।

५.७. आवश्यकताको लेखाजोखा र अन्तराल (ग्याप) पहिचान:-

जिल्ला विपद् पूर्वतयारी तथा प्रतिकार्य योजना पुनरालावलोकन कार्यशालाका सहभागीहरू बीच समूह निर्माण गरी २०८१/०८२ को लागि तयार भएको योजनामाथि अघिल्लो बर्षको प्रयोगबाट प्राप्त अनुभवका आधारमा आवश्यकताको लेखाजोखा कमीकमजोरी अर्थात अन्तराल (ग्याप) पहिचान निम्नानुसार गरिएको छ।

(क) आवश्यकता लेखाजोखा

- सूचना सङ्कलन एवम् संप्रेषणका विषयमा आवश्यक अभिमूखिकरण/तालिम सञ्चालन गर्ने ।
- विपद् पूर्वतयारी तथा प्रतिकार्य योजना प्रयोगबारे वार्षिकरूपमा कृतिम अभ्यास (Simulatio) गर्ने गराउने ।
- वार्षिकरूपमा आगलागी र बाढी तथा पहिरोका कारण भौतिक संरचनामा हुनसक्ने क्षतीकालागि तत्काल कार्य संचालन गराउन आवश्यक बजेटको पूर्वानुमान गर्ने ।
- विपद्का समयमा तत्काल यातायात सेवा सुचारू गर्न आवश्यक यन्त्र उपकरणलगायका साधनको व्यवस्थाहुनुपर्ने ।
- पुननिर्माण र पुनस्थापनाका लागि क्षेत्रगत जिम्मेवारी वाडफाड गर्ने ।
- जिल्लाको भौगोलिक ईलाका वा क्षेत्रगतरूपमा सामग्री भण्डारणको व्यवस्था मिलाउने ।
- जिल्लाको विपद् व्यवस्थापन योजनाको निर्माण सोअनुरूप सबै कार्यालयले विपद् द्रूत प्रतिकार्यलाई मूल प्रवाहीकरण गर्ने ।
- सबै स्थानीय तह आपत्कालीन कोष स्थापना र परिचालन ।

(ख) अन्तराल (ग्याप) पहिचान

- विपद्को प्रतिकार्यपश्चात समीक्षा गर्ने ।
- संस्थागत जिम्मेवारी एवम् कार्यलाईविशिष्टीकृतगर्दै लैजानुपर्ने ।
- विपद्का समयमा प्रतिकार्यकालागि आवश्यक पर्याप्त सामग्री भण्डारणको व्यवस्था ।
- स्थानीय तहले आपत्कालीन कोष परिचालन निर्देशिकाको व्यवस्था ।
- सबै विषयगतक्षेत्र (कलस्टर) को नियमित बैठक बसी प्रगति पेश गर्ने व्यवस्था ।
- सबै कार्यालयमा विपद् जोखिम न्युनीकरण सम्पर्क व्यक्ति (DRR Focal Person) को व्यवस्था ।
- स्थानीय तहस्तरीय विपद् व्यवस्थापन समितिलाई प्रतिकार्यबारे अभिमूखिकरणको व्यवस्था ।

५.८ मानवीय सहयोगको मापदण्ड

(क) आर्थिक:

विपद् पीडित उद्धार र राहतसम्बन्धी (सातौं संशोधन) मापदण्ड, २०७७ बमोजिम विपद्बाट पीडित व्यक्तिलाई देहायअनुरूप राहत तथा क्षतिपूर्ति उपलब्ध गराउने व्यवस्था रहेको छ ।

तालिका नं ४२ मानवीय सहयोगको आर्थिक मापदण्ड

सिनं	विपद्को घटना	राहत (बस्तु /सेवा / रकम)	कैफियत
१.	विपद्को घटनामा परी कुनै परिवारमा एकजनाको मृत्यु भएमा प्रतिव्यक्ति	रु २,००,०००/	एउटै परिवारमा अन्य व्यक्तिको समेत मृत्यु भएमा

			प्रति व्यक्ति थप रू १,००,०००/
२.	घर, बहाल, आवासनष्ट भएमा वा खाद्यन्न बाली तथा जग्गा जमिन वा पसल व्यवसाय नोक्सानी भएमा प्रतिपरिवार	१५,०००-२०,०००	५ सदस्यीय परिवार भए रू १५०००/ ५ सदस्यीयभन्दा बढी भए रू २००००/
३.	उपचार खर्च	रकम भुक्तानी दिने	सरकारी अस्पतालमा उपचार गर्दा लागेको खर्च
४.	यातायात खर्च र आर्थिक सहयोग	रू १०००/	अस्पतालबाट घर जान
५.	खाद्यन्न तथा घर लगायत पूर्ण नष्ट भएमा	रू १,००,०००/	प्रतिपरिवार
६.	मनसुनको अवधिमा बाढी पहिरो डुवान तथा कटानलगायत कारणबाट पूर्णरूपमा घर क्षति भई घरवारविहीन भएमा	वि स २०७२ सालको भूकम्प पीडितलाई प्रदान गरिए बराबरको सहायता सोही विधि र प्रक्रियाबाट उपलब्ध गराउने ।	
७.	विपद् पीडितहरूलाई	पुर्निर्माणकालागि कानूनबमोजिमसहुलियत दरमा काठ उपलब्ध गराउने ।	
८.	विपद् पीडित	पीडित परिवारका सदस्यहरूमध्ये कुनै एकजनालाई वैदेशिक रोजगारमा जाने इच्छा भएमा उमेर र आर्थिक अवस्थालाई हेरेर	स्थानीय विपद् व्यवस्थापन समितिको सिफारिसमा जिल्ला विपद् व्यवस्थापन समितिको निर्णयअनुसार व्यक्ति स्वयमको खर्चमा

तालिका नं:वागमतीप्रदेश सरकारको मानवीय सहयोगको आर्थिक मापदण्ड
नेपाल सरकार र स्थानीय तहबाट प्रदान गरिने राहतको अतिरिक्त राहत तथा क्षतिपूर्ति

सि.नं	विपद्को घटना	राहत (बस्तु /सेवा/रकम)	कैफियत
क	प्रदेशभित्र विपद्को घटनामा परी कुनै व्यक्तिको मृत्यु भएमा प्रतिमृतक ।	१,००,०००/	
ख	विपद्मा परी कुनै व्यक्ति वेपत्ता भई खोजी कार्य गर्दा घटना भएको मितिले नब्बे दिनसम्म फेला नपरेमा ।	१,००,०००/	सम्बन्धित स्थानीय तहको सिफारिस र प्रहरी प्रतिवेदनको आधारमा एकाघर परिवारको नजिकैको अकवाला ।
ग	विपद्बाट भएको क्षतिको तत्काल राहतस्वरूप प्रतिपरिवार ।	१०,०००	
घ	घर क्षतिको अवस्था हेरी क्षतिको अनुपातमा ।	२५,०००	निर्माण सामग्रीको व्यवस्थापनकालागि बढीमा पच्चीस हजार वा सोबराबरको जिन्सी सामग्री ।
ङ	घाइतेको उपचार खर्च	१५,०००	जिल्ला विपद् व्यवस्थापन समितिको सिफारिसमा सरकारी अस्पतालमा उपचार गर्दा लागेको खर्च नेपाल सरकारले उपलब्ध गराउने रकमको अधिकतम सीमाले अपुग हुने भएमा ।

स्रोत:प्रदेश विपद् व्यवस्थापन कोष परिचालन कार्यविधि, २०८०(दफा ३ ग २)

तालिका नं:स्थानीय तहबाट प्रदान गरिने राहत एवम् क्षतिपूर्ति

१ मन्थली नगरपालिका			
सिं.नं	विपद्को घटना	राहत (बस्तु /सेवा/रकम)	कैफियत
क	प्राकृतिक प्रकोप वा घटनाबाट मृत्यु भएमा प्रतिमृतक ।	१०,०००/	काज किरिया खर्च ।
ख	वेवारिसे मानिस (बाहिरबाट आएको वा नगरपालिकाभित्रको) भएमा ।	२०००	काज किरिया खर्च ।
ग	नगरपालिकाको स्थायी बासिन्दा अन्यत्र गरी मृत्यु भएमा ।	३०००	काज किरिया खर्च ।
घ	नगरपालिकाको स्थायी बासिन्दा वैदेशिक रोजगारको क्रममा मृत्यु भएमा ।	१०,०००/	काज किरिया खर्च ।
ङ	मानवीय र दैविकप्रकोप तथा प्राकृतिक विपत्तिका कारण गम्भीर घाइते भएमा ।	१०,०००/	
च	विपद्का कारण बालीनाली गम्भीर/सामान्य क्षति भएमा ।	५,०००/ ३,०००/	क्षतिको आधारमा
छ	विपद्का कारण जग्गाजमिन गम्भीर/ सामान्य क्षति भएमा ।	१०,०००/ ५,०००/	क्षतिको आधारमा
ज	आवास गम्भीर सामान्य क्षति भएमा ।	२०,००० ७,०००/	

स्रोत:आर्थिक सहायतासम्बन्धी कार्यविधि, २०७९(बुँदा नं १२)

२ रामेछाप नगरपालिका			
सिं.नं	विपद्को घटना	राहत (बस्तु /सेवा/रकम)	कैफियत
	विपद्को घटना	राहत रकम	कैफियत
क	बाढीपहिरो पीडित, सवारी दुर्घटना र आगलागी भई मृत्यु भएमा ।	३०,०००/	आर्थिकरूपले विपन्न भएको
ख	घर तथा पशुचौपाया क्षति भएमा ।	१०,०००	प्रमाणित कागजातका आधारमा ।

स्रोत:रामेछाप नगरपालिका विपन्न सहायता कोष स्थापना र सञ्चालन सम्बन्धी कार्यविधि, २०७६(बुँदा नं ७.१)

३ उमाकुण्ड गाउँपालिका			
		रकम रु	कैफियत
क	घर जलेर/ बगेर/ पुरिएर सम्पूर्ण सामग्रीसमेत नष्ट भएमा ।	१०,०००/देखि २०,०००/	
ख	घर जलेर सम्पूर्ण सामग्रीसमेत नष्ट भएमा र मानिसको समेत मृत्यु भएमा	३०,०००/देखि ५०,०००/	
ग	गोठ जलेर सम्पूर्ण सामग्रीसमेत नष्ट भएमा र पशुकोसमेत मृत्यु भएमा	५,०००/देखि १५,०००/	
घ	प्राकृतिक प्रकोप तथा दुर्घटनामा परी घाइते भएका व्यक्तिकोलागि अस्पताल गई उपचार गर्न ।	१०,०००/देखि ३०,०००/	
ङ	बाढी पहिरोबाट जग्गा जमिनसहित खेतीपाती नष्ट भएमा	५,०००/देखि १०,०००/	
च	प्राकृतिक प्रकोपमा परी मृत्यु भएमा	१५,०००/	

स्रोत:आर्थिक सहायता कोष संचालन तथा व्यवस्थापनकार्यविधि, २०७६(बुँदा नं ९.२)

४ खाँडादेवी गाउँपालिका

५	गोकुलगंगा गाउँपालिका: प्राकृतिक विपद् वा गैरप्राकृतिक विपद्बाट		
	विवरण	रकम रु	कैफियत
क	मृत्यु भएमा प्रतिमृतक ।	५०,०००/	हकवालालाई
ख	गाउँपालिकाबाहिर उपचार खर्च	१५,०००/	हकवालालाई
ग	गाउँपालिकाभित्र उपचार खर्च ।	५,०००/	
घ	पूर्णरूपमा घर क्षति भएमा प्रतिपरिवार	५,०००/	
ङ	आंशिकरूपमा घर क्षति भएमा ।	२,०००/	
च	व्यवसायिकरूपमा तीनवटाभन्दा बढी गाई भैसीको मृत्यु भएमा वा घर आगलागी भई सम्पूर्ण नष्ट भएमा प्रतिपरिवार ।	५,०००/	
छ	फर्म दर्ता भई बाखा बंगुर १० वटाभन्दा बढीको मृत्यु भएमा	२०,०००/	

स्रोत: विपद् व्यवस्थापन कोष सञ्चालन निर्देशिका, २०७४ (बुँदा नं ७.१)

६. दोरम्बा शैलुङ गाउँपालिका: ।

७	लिखु तामाकोशी गाउँपालिका:		
	विवरण	रकम रु	कैफियत
क	कुनै व्यक्तिको मृत्यु भएमा प्रतिमृतक	३५,०००/	
ख	घर पूर्णरूपमा क्षति वा खाद्यान्न बाली वा जग्गाजमिनमा क्षति भएमा प्रतिपरिवार	२०,०००/	
ग	घर आंशिकरूपमा क्षति	१०,०००/	
घ	विपद्को घटनामा परी घाइते भएमा सरकारी अस्पतालमा उपचार गरी घर फिर्न प्रतिव्यक्ति	१०,०००/	
ङ	घर गोठ सामग्रीसमेत नष्ट भएमा प्रतिपरिवार	१०,०००/	
च	घर गोठ सामग्री पूर्णरूपमा नष्ट भई पशुसमेतको मृत्यु भएमा प्रतिपरिवार	२५,०००/	
छ	उच्च जोखिममा रहेको घर गोठ खेतीबारीलाई तत्काल रोकथाम गर्न प्रतिपरिवार	१०,०००/	

स्रोत: विपद् व्यवस्थापन कोष सञ्चालन (संशोधित) कार्यविधि, २०८० (बुँदा नं ७ क)

८	सुनापति गाउँपालिका:		
	विवरण	रकम रु	कैफियत
क	भूकम्प बाढीपहिरो आगलागी महामारी पशु तथा चराहरूमा हुने जनावर आतङ्कबाट सामान्य क्षति भएमा प्रतिपरिवार	१०,०००/	वडा सिफारिस
ख	आंशिक क्षति भएमा प्रतिपरिवार	१५,०००/	
ग	विपद्मा परी परिवारका सदस्यको मृत्यु भएमा प्रतिपरिवार	१००,०००/	
घ	विपद्मा परी अङ्गभङ्ग भएमा अङ्गभङ्ग भएका प्रतिपरिवार	२०,०००/	
ङ	विपद्मा परी घरवारबिहीन भएका परिवारलाई प्रतिपरिवार	३०,०००/	
च	विपद्मा परी शारीरिकरूपमा घाइते भएका प्रतिव्यक्ति	१०,०००/	
छ	विपद्का कारण बाखा बंगुर मरेमा प्रतिगोटा	५,०००-१०,०००/	
ज	विपद्का कारण गाई गोरु मरेमा प्रतिगोटा	१०,०००-१५,०००/	
	विपद्का कारण भैसी राँगा मरेमा प्रतिगोटा	२०,०००-३०,०००/	

स्रोत: सुनापति विपद् व्यवस्थापन कोष सञ्चालन तथा व्यवस्थापन कार्यविधि, २०७८ (बुँदा नं २१ र २२)

(ख) खाद्य:

क. प्रभावित व्यक्तिहरूको पहुँच निम्न बस्तुमा हुनेछ ।

- प्रतिव्यक्ति प्रतिदिन न्यूनतम २१०० क्यालोरी प्राप्त हुनेगरी सामान्य खाद्यन्न उपलब्ध गराउन प्रयास गर्ने ।
- प्रभावित मानिसहरूका लागि हाल विद्यमान उपलब्ध भएका र पहुँचयोग्य खाद्य पदार्थमा परिपूरक (Complementary) को रूपमा एक अथवा दुई खाद्य पदार्थहरू पूरक राशनको रूपमा उपलब्ध गराउने ।
- निश्चित समुहका व्यक्ति (स-साना बालबच्चा, एच.आइ.भी.एड्ससंक्रमित व्यक्ति, कुपोषित व्यक्तिहरू, कोभिड-१९ संक्रमित आदि) को आवश्यकतालाई पूरा गर्नका लागि सामान्य अतिरिक्त परिपूरक रासनको व्यवस्था गर्ने।

तालिका नं पाकवान खाद्यान्न (स्फेयर मापदण्ड सन् २०१८ अनुसार) प्रतिदिन प्रतिव्यक्ति

सि.नं.	सामग्री	इकाई	प्रदान गरिने सामग्री
१.	चामल	ग्राम	४२०
२.	दाल	ग्राम	८०
३.	वनस्पति तेल	ग्राम	३०
४.	नुन	ग्राम	५

तालिका नं सुख्खा खाना प्रतिदिन प्रति परिवार

सि.नं.	सामग्री	इकाई	प्रदान गरिने सामग्री
१.	चिनी वा सख्खर	ग्राम	४००
२.	चाउ चाउ	पाकेट	६
३.	विस्कुट	दर्जन	१
४.	चिउरा	किलो	१
५.	दालमोट	पोका	१

(ग) व्यक्तिगत सरसफाइ:

आपतकालीन परिस्थितिमा विपद् प्रभावितहरूलाई राहत उपलब्ध गराउन प्रयोगमा ल्याइएका अन्तर्राष्ट्रिय निर्देशिका तथा मापदण्डहरू (स्फेयर मापदण्ड तथा सूचकहरू) तल उल्लेख गरिएका छन् । क्षमता तथा श्रोतको आधारमा प्रतिकार्य सञ्चालनको क्रममा यी मापदण्डलाई प्रयोगमा ल्याउने कोसिस गर्नुपर्दछ ।

- लुगा तथा ओछ्याउने सामग्री र सोको ठाउँकालागि उपयुक्त हुनुपर्दछ ।
- हरेक व्यक्तिको पहुँच २५० ग्राम नुहाउने साबन र २०० ग्राम लुगाधुने साबनमा हुनुपर्दछ,
- पकाउन र भान्छाका लागि प्रयास भाडाहरू हुनुपर्दछ ।
- पानि संकलनका लागि १०-२० लिटर जाने दुईवटा भाडा र खानाका लागी भाडा हुनुपर्दछ ।
- हरेक परिवारका लागि प्रकाशको निमित्त इन्धन अथवा सलाई हुनुपर्दछ ।

(घ) गैरखाद्य

तालिका नं प्रति घरपरिवारलाई (६जना) उपलब्ध हुनुपर्ने न्यूनतम सामग्री

क्र.स.	सामग्रीको नाम	थान/मिटर	सामग्रीको विवरण
१.	तारपोलिन (त्रिपाल)	१ थान	१२ फिट चौडाई १८ फिट लम्बाई भएको ५ किलोग्राम वजन भएको
२.	कम्बल	२ थान	५०% उनी (उलन)
३.	भाडाकुडा	१ सेट	१. आल्मनियम डेकची ठूलो : १ वटा

क्र.स.	सामग्रीको नाम	थान/मिटर	सामग्रीको विवरण
			२. आल्मनियम डेकची सानो : २ वटा ३. स्टिल थल : ३ वटा ४. स्टिल गिलास : २ वटा ५. स्टिल कचौरा : २ वटा ६. डाडु : १ वटा ७. पुन्यु : १ वटा
४.	प्लास्टिक वाल्टिन ढकनसहितको वा जेरिक्यान	१ वटा	२० लिटर पानी जाने
५.	सुटिंग कपडा	१ पिस	३.५ मिटर (पाइन्टकोलागि)
६.	बुट्टे कपडा	१ पिस	७ मिटर कटनको
७.	टेरीकटन कपडा	१ पिस	४मिटर शर्टको लागि उपयोगी हुने
८.	सुतीको सादा कपडा	१ पिस	२ मिटर
९.	सुतीको सारी(महिला धोति)	१ पिस	बुट्टे कुनै पनि रंगको
१०.	पुरुष धोति	१ पिस	सुतीको(तराईका जिल्लाहरूको लागि मात्र वितरण गरिन्छ)
११.	प्याकिंग बोरा	१ पिस	

नोट : स्पेयर मापदण्ड २०१८ अनुसार ६ जनाभन्दा बढी परिवार संख्या भएको परिवारलाई थप १ थान त्रिपाल उपलब्ध गराउनुपर्नेछ

५.९ आर्थिक श्रोत र उपलब्ध हुने विधि र संयन्त्र

विपद् जोखिम न्यूनीकरण तथा व्यवस्थापन ऐन, २०७४ को व्यवस्थाबमोजिमजिल्ला विपद् व्यवस्थापन समिति तथा स्थानीय विपद् व्यवस्थापन कोषको मौजुदा रकमको स्थितिको विवरण तालिकामा उल्लेख गरिएकोछ ।

तालिका नं ५० विपद् व्यवस्थापन कोषको मौजुदा स्थिति

सिनं	निकाय/स्थानीय तह	आ.ब. २०८०/८१ मा कोषको अवस्था (रकम)	आ.ब. २०८१/८२ मा कोषको अवस्था (रकम)	कैफियत
१.	जिल्ला विपद् कोष			जिल्ला प्रशासन कार्यालय
	सङ्घीय सरकार	२७,९०,६०९.६०	१०,६०,६०९.६०	
	प्रदेश सरकार	२०,००,०००/	११,६०,०००/	
२.	मन्थली नगरपालिका	९,३२,६६५	३९,३२,६६५/	
३.	रामेछाप नगरपालिका	१५,९३,७१९.४६	३५,००,००००/	
४.	उमाकुण्ड गाउँपालिका	१०,००,००००/	४०,००,००००/	
५.	खाँडादेवी गाउँपालिका	२३,००,०००/	२३,००,०००/	
६.	गोकुलगंगा गाउँपालिका	३०,००,०००/	३०,००,०००/	
७.	दोरम्बा शैलुङ्ग गाउँपालिका	४०,००,०००/	४०,००,०००/	
८.	लिखु तामाकोशी गाउँपालिका	०/	३०,००,०००/	
९.	सुनापति गाउँपालिका	८,००,०००/		
	जम्मा			

स्रोत:जिल्ला प्रशासन कार्यालय तथा स्थानीय तह जानकारीपत्र ।

परिच्छेद-६

विषयगतक्षेत्र, समन्वय तथा लागत अनुमान

६.१. विषयगतक्षेत्रको परिचय

जिल्लामा आपत्कालीन कार्ययोजनाको प्रभावकारिताकालागि राष्ट्रिय र जिल्लास्तरमा विकास भएका क्षेत्रगत समूहहरूलाई आधार मानेर कार्यविभाजन गर्नुपर्ने हुँदा निर्धारित ९ वटा विषयगत क्षेत्रहरूलाई ७ वटा क्षेत्रहरूमा समाहित गरी क्षेत्रहरू निर्धारण गरिएको छ। यस अवधारणाको कार्यान्वयन गर्न क्षेत्रगत अवधारणाअनुरूप योजना तर्जुमा गरिएको छ। अतः विपद्को समयमा प्रभावित तथा पीडितहरूलाई मानवीय सहायता उपलब्ध गराउने विशेषज्ञताबमोजिम कार्यविभाजनको स्वरूपलाई क्षेत्रगत समुह भन्नु उपयुक्त हुनेछ। अन्तराष्ट्रिय/राष्ट्रिय स्तरबाट समेतमान्यता प्राप्त क्षेत्रगत अवधारणाका विशेषता देहायअनुसार रहेका छन्:-

- विशेष गरी ठूलो विपद्को अवस्थामा सक्रिय रहने भएपनि क्षेत्रगत अवधारणाले समुदायसम्म आफ्नो उपस्थिति कायम राख्छ।
- विपद् प्रतिकार्य (खोज, उद्धार र राहत) प्रक्रियामा विशेषज्ञताको उपभोग गर्ने भूमिका निर्वाह गर्छ।
- मानवीय सहयोगलाई प्रभावकारी, जिम्मेवार र उत्तरदायी बनाउने कार्यलाई सुनिश्चित गर्छ।
- मानवीय सहयोगका क्षेत्रको पहिचान गरी सोबमोजिम सहयोगको खाका तयार गर्छ।
- प्रतिकार्यमा देखिएका कमिकमजोरी पहिचानमार्फत सुधार गरी कार्ययोजनाको समीक्षा गर्दै आवश्यकतानुसार जिम्मेवारी निर्धारण तथा परिमार्जन गर्छ।

सङ्घीय संरचनाबमोजिम विपद् व्यवस्थापनका सम्बन्धमा विषयगतक्षेत्रमध्ये समन्वय तथा सूचना व्यवस्थापन र खोज तथा उद्धार, शिक्षा तथा संरक्षण विषयगत क्षेत्रलाई समायोजन गरी जिल्लामा विद्यमान ९ वटा विषयगत क्षेत्रहरूलाई निम्न ७ वटा विषयगत क्षेत्रहरू, क्षेत्रगत अगुवा र क्षेत्रगत सदस्य निकाय तोकिएको सम्पर्क व्यक्तिहरूको विवरणसमेत योजनामा समाविष्ट गरिएको छ।

तालिका ६.१ विषयगतक्षेत्रहरू(क्लस्टर)

सि.नं.	विषयगतक्षेत्र	क्षेत्रगत अगुवा	क्षेत्रगत सदस्य
१	समन्वय सूचना, व्यवस्थापन, खोज तथा उद्धार	जिल्ला प्रशासन कार्यालय	सुरक्षा निकायहरू, नेपाल रेडक्रस सोसाइटी जिल्ला शाखा, नेपाल पत्रकार महासंघ, एफ. एम. रेडियो, तथा स्थानीय तहहरू/तालिमप्राप्त कार्यदल, वडास्तरीय विपद् व्यवस्थापनसमिति/कार्यदल, नेपाल स्काउट, नागरिकसमाज, गैरसरकारी संस्था महासंघ
२	खाद्य सामग्री तथा कृषि बालिनाली तथा पशु पन्छी।	कृषि विकास कार्यालय/प्रधानमन्त्री कृषि आधुनिकीकरण परियोजना/भेटनरी अस्पताल तथा	स्थानीय तहहरू, उद्योग वाणिज्य संघ, नेपाल रेडक्रस, गैरसरकारी संस्था महासंघ, स्थानीय तहमातहतको कृषि तथा पशुसेवा शाखा।

सि.नं.	विषयगतक्षेत्र	क्षेत्रगत अगुवा	क्षेत्रगत सदस्य
		पशुविज्ञ केन्द्र ।	
३	आवास तथा गैरखाद्य	नेपाल रेडक्रस सोसाइटी जिल्ला शाखा .	जिल्ला प्रशासन कार्यालय, जिल्ला समन्वय समिति, सुरक्षा निकाय, शहरी विकास तथा भवन निर्माण आयोजना शहरी विकास तथा भवन कार्यालय,स्थानीय तहहरू र मातहतका प्राविधिक शाखा, गैरसरकारी संस्था महासंघ ।
४	खानेपानी तथा सरसफाई	खानेपानी तथा सरसफाई डिभिजन कार्यालय सङ्घीय खानेपानी आयोजना	जिल्ला समन्वय समिति, स्थानीय तहहरू र सोमातहका प्राविधिक शाखा,नेपाल रेडक्रस सोसाइटी जिल्ला शाखा, गैरसरकारी संस्था महासंघ,खानेपानीउपभोक्ता समितिहरू ।
५	स्वास्थ्य तथा पोषण	स्वास्थ्य कार्यालय	स्वास्थ्य कार्यालय, जिल्ला अस्पताल, स्थानीय तहहरू, खानेपानी तथा ढल व्यवस्थापन आयोजना, खानेपानी संस्था, नेपाल रेडक्रस, आयुर्वेदिक तथा बैकल्पिक चिकित्सालय, गैरसरकारी संस्था महासंघ, स्थानीय तहमातहका स्वास्थ्य शाखा र स्वास्थ्य संस्था ।
६	शिक्षा तथा संरक्षण	शिक्षा विकास तथा समन्वय ईकाई	जिल्ला प्रशासन कार्यालय, जिल्ला समन्वय समिति, स्थानीय तहहरू र मातहतका शिक्षा र सामाजिक शाखा,उद्योग वाणिज्य संघ,पत्रकार महासंघ
७	पुनर्स्थापन तथा पुनर्निर्माण	जिल्ला समन्वय समिति	स्थानीय तहहरू, डिभिजन सडक कार्यालय, सघन शहरी तथा भवन निर्माण आयोजना, पूर्वाधार विकास कार्यालय, शहरी विकास तथा भवन कार्यालय,जलश्रोत तथा सिंचाई डिभिजन कार्यालय, विद्युत प्राधिकरण, खानेपानी, नेपाल टेलिकम, निर्माण व्यवसायी, यातायात व्यवसायी, गैरसरकारी संस्था महासंघ ।

६.२. लैंगिक समानता तथा सामाजिक समावेशीकरण

जुनसुकैप्रकारको विपद्जन्य घटनाहरूमा गर्भवती एवम् सुत्केरी अवस्थाका महिला, बालबालिका,ज्येष्ठ नागरिक,अपाङ्गता भएका व्यक्ति, विपन्न परिवार बढी प्रभावित हुने । यस्ता संवेदनशीलएवम् जोखिम समुहलाई विशेष किसिमले सम्बोधन गर्नुपर्ने भएकोले यस अवधारणालाई सबै नीतिहरूमा महत्त्व दिइएको छ । घरायसी काममा महिलाको बढी संलग्नता रहने, बालबालिका, बृद्धबृद्धातथा शारीरिकरूपले फरक क्षमता भएका व्यक्तिहरूको हेरचाहको जिम्मवारी सामान्यत महिलाको बढी हुने गर्दछ । यी समुह घरमै रहने भएका कारण विपद्को समयमा यो वर्ग उच्च जोखिममा पर्ने

सम्भावना रहन्छ। यसै सन्दर्भमा विपद्को समयमा संवेदनशीलत समुहका व्यक्तिहरूलाई पहिलो प्राथमिकतामा राखी योजनाले समावेशीरूपमा जोखिमलाई सम्बोधन गरी उत्थानशील समाज निर्माण गर्न सहयोगगर्नेछ । विपद्पश्चात् विपद्बाट प्रभावित क्षेत्रहरूमा लैंगिक हिंसाका घटनाहरूसमेत घटनसक्ने विषयलाई मध्यनजर गरी रोकथाम तथा नियन्त्रणलाई प्रभावकारीरूपमा कार्यान्वयन गरिनेछ ।

जिल्ला तथा स्थानीय तहहरूमाज्येष्ठ नागरिक, अपाङ्गता भएका व्यक्ति, बालबालिका तथा गर्भवती तथा सुत्केरी अवस्थाका महिलाहरूलाई विशेष प्राथमिकता दिई हाईजिन किट, किशोरी किट तथा अन्य आवश्यक सामग्रीको छुट्टैव्यवस्थापन र उक्त वर्गको प्राथमिकताका साथ उद्धार तथा संरक्षण गरिनेछ । जिल्लामा संचालित सरकारी तथा गैरसरकारी संघ सस्थाहरूलेसंचालन गर्ने विभिन्नकार्यक्रमहरूमा यस विषयलाई अन्तरसम्बन्धित विषयकोरूपमा समावेश गरी पहिलो प्राथमिकताका साथयोजनाकार्यान्वयन गर्नेछ ।

तालिका ६.२-स्थानीय तहगत जनसंख्याको संवेदनशील समुहको विवरण

सि.नं	स्थानीय तह	अपाङ्गता भएका व्यक्तिहरू	अनुमानित गर्भवती महिला	सुत्केरी महिला	ज्येष्ठ नागरिक	१० वर्षमुनिका बालबालिका	कैफियत
१	मन्थली नगरपालिका	५६६	८२४	५२४	३७५०	८७१४	
२	रामेछाप नगरपालिका	-	५६५*	-	-	-	
३	उमाकुण्ड गाउँपालिका	३५९	३२४	२०४	१५६२	३६५५	
४	खाँडादेवी गाउँपालिका	-	३१८*	-	-	-	
५	गोकुलगंगा गाउँपालिका	१०४	१२०	९०	३९५	३००	
६	दोरम्बा शैलुङ्ग गाउँपालिका	-	३१४*	-	-	-	
७	लिखु तामाकोशी गाउँपालिका	२५८	१४५	-	२१३२	-	
८	सुनापति गाउँपालिका	२०१	२५६	३८	२३४१	१८५५	
जम्मा							

स्रोत: *जनस्वास्थ्य कार्यालय र स्थानीय तहहरूबाट प्राप्त जानकारी ।

६.३. जिल्लास्थित सरोकारवालाको स्रोत एवं क्षमता विश्लेषण:-

जिल्लाभिन्न विपद्का घटनाबाट हुनसक्ने क्षतिलाई कम गर्न वा विपद्का घटनाहरू भएको अवस्थामा सामना गर्ने क्षमता बढाउनु आवश्यक देखिन्छ । उपलब्ध स्रोत तथा साधनको लेखाजोखा गरी बन्दोवस्त गर्नु उत्तिकै जरुरी हुन्छ । त्यसर्थ स्थानीयस्तरमा उपलब्ध स्रोतको अधिकतम उपयोगगरी विपद् व्यवस्थापनलाई विकास प्रक्रियामा आन्तरिकीकरण गरी जोखिमउत्थानशील विकासलाई जोड दिई जोखिम कम गर्नु एवम् आपकालीन समयमा स्रोतसाधनको उचितउपयोग गरी प्रभावित वर्गलाईसुरक्षा तथा राहतको न्यायोचित वितरणको व्यवस्था मिलाउनु तीनै तहका सरकारहरूको सामुहिक प्रमुख दायित्व हुन्छ ।

जिल्लामा उपलब्ध स्रोत र क्षमताबाट सानोस्तरको विपद्को सामना गर्न र जोखिमलाई न्यूनीकरण गर्न सकिने स्थिति रहन्छ । ठूला किसिमका घटनाको सामना गर्न मात्र राष्ट्रिय एवम् अन्तर्राष्ट्रिय सहयोगको आवश्यकता पर्दछ । तसर्थ जोखिम न्यूनीकरण र विपद्पूर्व र पश्चात् उपलब्ध गराईने सहायताका निमित्त जिल्लाको आन्तरिक क्षमता नै महत्वपूर्ण हुनेहुँदा यस अवस्थाको विश्लेषण गर्नु जरुरी छ । जिल्ला विपद् पूर्वतयारी तथा प्रतिकार्य योजनाको पूनरावलोकन गर्ने क्रममा भएका, छलफल सूचनाको आधारमा जिल्लाको अवस्था निम्नानुसार रहेको छ ।

- जिल्लास्थित विभिन्न सरकारी निकायहरूमा आपतकालीन अवस्थाको लागि पूर्वतयारी रूपमा खाद्यसामग्रीकोसञ्चिती तथा भण्डारण गर्न सकिएको छैन।
- आवश्यकमात्रमा खोज उद्धारको सामग्रीहरू सरकारी तथा केही गैरसरकारी संघ संस्थासँगभएतापनिपर्याप्त देखिँदैन।
- कलस्टर लिड सबै कार्यालयहरूले छुट्टै आपकालीन योजना तर्जुमा गरेको देखिँदैन।
- जिल्ला विपद् व्यवस्थापन समितिमा र जिल्लास्थित सबै स्थानीय तहहरूमा आकस्मिक तथा विपद् व्यवस्थापन कोषको व्यवस्था गरिएको छ। केहीस्थानीय तहहरूले उक्त कोष परिचालन निर्देशिका समेत तयार गरेको पाइँदैन।
- आपतकालीन अवस्थामा कार्यालयमा रहेका सवारी साधन उपलब्ध गराउन सकिने अवस्था छ।
- खोज तथा उद्धार (Search and Rescue) कोलागि आवश्यकमात्रमा जनशक्ति परिचालन हुनसक्ने स्थिति रहेको।
- सबै सरकारी कार्यालय तथा गैरसरकारी संघसस्थाहरूबाट प्राविधिक एवम् सहयोगी जनशक्ति उपलब्ध हुनसक्ने अवस्था छ।
- सबै निकायहरूमाआवश्यकता पहिचान,परामर्श र क्षमता विकास,निर्माण कार्य,अनुगमन र राहत वितरण कार्यसमेतमा अनुभव रहेको छ।
- जिल्ला विपद् व्यवस्थापन समितिअन्तर्गत सूचना व्यवस्थापनको लागि दक्ष जनशक्ति रभौतिकसामग्रीको अतिरिक्त आवश्यकता देखिन्छ।
- योजना तर्जुमा गर्दा उच्च जोखिममा रहेको जनसंख्याको पूर्वानुमान गर्ने कोसिस गरिएको छ।
- विपद्पूर्वको एवम् विपद्पश्चातका घटनासम्बन्धी सूचनालाई एकीकृत रूपमा संप्रेषण गर्न तथा खोजर उद्धार कार्यमा सहजीकरण गर्न जिल्ला प्रशासन कार्यालयअन्तर्गतसञ्चालित जिल्ला आपतकालीन कार्यसंचालन केन्द्र (DEOC)सवलीकरण गर्न पहल गरिनेछ। साथै, स्थानीय तहहरूमा स्थापना गरिन बाँकी रहेको स्थानीय आपतकालीन कार्यसञ्चालन केन्द्र (LEOC) को स्थापना गरी सुचारु गरिनु आवश्यक छ।

६.३ विषयगत स्रोत साधनको आङ्कलन

तालिका नं स्रोत साधनको आङ्कलन

सि.नं.	विषयगत क्षेत्र (क्लस्टर)	मानवीय स्रोत (जना)	आर्थिक स्रोत	भौतिक स्रोत	कैफियत
१.	आपतकालीन सूचना, समन्वय तथा व्यवस्थापन	५०	-	-	उपलब्ध भएजतिको स्रोत साधनहरूको विवरण अनूसूचीहरूमा उल्लेख गरिएको छ ।
२.	आपतकालीन खोज तथा उद्धार	३५०	-	-	
३.	खानेपानी तथा सरसफाई	१००	-	-	
४.	खाद्य, कृषि तथा जीविकोपार्जन		-	-	
५.	शिक्षा		-	-	
६.	स्वास्थ्य र पोषण		-	-	
७.	संरक्षण		-	-	
८.	आपतकालीन आवास तथा गैरखाद्य सामग्री		-	-	
९.	पुननिर्माण/पुनस्थापना		-	-	
१०.	स्थानीय तह (८)		-	-	

परिच्छेद-७

कार्यान्वयन योजना, अनुगमन तथा मूल्याङ्कन, जनशक्ति परिचालन र क्षमता विकास

७.१ विपद् पूर्वतयारी तथा प्रतिकार्य योजना कार्यान्वयन योजना

जिल्लाभित्र विभिन्न निकायमा मौज्जात रहेका खोज उद्धार सामाग्रीहरू, राहत व्यवस्थापन सामाग्रीहरू तथा जनशक्तिलाई विपद्को पूर्वानुमान एवं घटनाको सूचनाअनुसार तत्काल परिचालन हुनसक्ने गरी तयारी अवस्थामा राख्ने दायित्व विषयगतक्षेत्रको हुनेछ। त्यसमा सहयोगी निकायहरूको दायित्व मौज्जात पर्याप्त रहे/नरहेको एकिन गरी मौज्जात सुनिश्चित गर्ने, विभिन्न स्थानमा ढुवानी एवं भण्डारण (Pre-Positioning)को व्यवस्था मिलाउनु पर्नेछ।

सम्पूर्ण विषयगत क्षेत्रका जिम्मेवार एवं सहयोगी निकायहरूले आ-आफ्नो जिम्मेवारीप्रति सचेत रही प्रभावकारी भूमिका निर्वाह गर्नेछन्। साथै एक अर्को विषयगतक्षेत्र एवं सहयोगी निकायहरूबिच आवश्यक समन्वय र सहकार्यको पर्याप्त व्यवस्था गर्नुपर्नेछ।

विपद् पूर्वतयारी तथा प्रतिकार्य योजना-२०८१

सि.न.	मुख्य कार्य	क्रियाकलाप	कार्यान्वयन गर्ने समयसीमा	जिम्मेवार निकाय	सहयोगी निकाय	उपलब्धी
१.	समन्वय, सूचना व्यवस्थापन, खोज उद्धार तथा बन्दोवस्ती ।	<ul style="list-style-type: none"> सममा हुने फेरवदल, सम्भावित जोखिमस्थल रअपनाउनुपर्ने सावधानीको लागि विभिन्न माध्यमबाट सूचना प्रशारण गर्ने । 	<ul style="list-style-type: none"> मनसुन सुरु हुनुपूर्व र आवश्यकता बमोजिम 	<ul style="list-style-type: none"> जिल्ला प्रशासन कार्यालय स्थानीय तहहरू 	<ul style="list-style-type: none"> जिल्ला विपद् व्यवस्थापन समिति संचारमाध्यम विषयगत कार्यालय 	<ul style="list-style-type: none"> पूर्वसावधानी भई मनसुनबाट हुने क्षति न्यूनीकरण भएको हुने ।
		<ul style="list-style-type: none"> बाढी, पहिरो तथा ढुवान तथा आगलागीको जोखिममा रहेको बस्तिहरूको पहिचान गरी पूर्वसूचना दिने र समुदायमा रहेको संचारमाध्यमबाट प्रचारप्रसार गर्ने । 	<ul style="list-style-type: none"> मनसुनसुरु हुनुपूर्व समयदेखि निरन्तर 	<ul style="list-style-type: none"> जिल्ला विपद् व्यवस्थापन समिति सबै स्थानीय तहहरू विषयगत निकायहरू 	<ul style="list-style-type: none"> स्थानीय तह सुरक्षा निकायहरू जिल्ला आपतकालीन कार्य संचालन केन्द्र । नेपाल रेडक्रस सोसाईटी जिल्ला शाखा 	
		<ul style="list-style-type: none"> सूचनाकोलागि बाढी तथा वर्षा 	<ul style="list-style-type: none"> मनसुन 	<ul style="list-style-type: none"> जिल्ला विपद् व्यवस्थापन समिति 	<ul style="list-style-type: none"> स्थानीय तहहरू 	

सि .न.	मुख्य कार्य	क्रियाकलाप	कार्यान्वयन गर्ने समयसीमा	जिम्मेवार निकाय	सहयोगी निकाय	उपलब्धी
		मापन केन्द्रका सम्पर्क व्यक्तिहरू, प्रभावित समुदायलाई सूचना सम्प्रेषण गर्न सम्पर्क व्यक्ति, रेडियो एफ.एम., स्थानीय तह, सुरक्षा निकायहरू, रेडक्रसको सम्पर्क नं. संकलन वा अध्यावधिक गर्ने ।	सुरुहुनपूर्व समयदेखि निरन्तर	जिल्ला आपतकालीन कार्यसञ्चालन केन्द्र	सुरक्षा निकायहरू जिल्ला आपतकालीन कार्य संचालन केन्द्र नेपाल रेडक्रस सोसाईटी जिल्ला शाखा अन्य संघसंस्थाहरू	
		विपद् प्रतिकार्यका लागि आपतकालीन नमुना अभ्यास गर्ने/गराउने।	पूर्वतयारी	जिल्ला विपद् व्यवस्थापन समिति	सुरक्षा निकाय स्थानीय संघसंस्थाहरू	
		खोज तथा उद्धार समायोजनसहित खोज तथा उद्धार योजना तयार गर्ने ।	जेठ महिनाको पहिलो हप्ता	खोज तथा उद्धारमा संलग्न निकायहरू सडक डिभिजन कार्यालय सुरक्षा निकायहरू	सुरक्षा निकायहरू निर्माण व्यवसायी संघएम्बुलेन्स , संचालक सडक डिभिजन कार्यालय.स.स.जि ,	
		जिल्ला आपतकालीन कार्य संचालन केन्द्रलाई तयारी अवस्थामा राख्ने ।	निरन्तर	जिल्ला आपतकालीन कार्यसंचालन केन्द्र । जिल्ला विपद् व्यवस्थापन समिति	राष्ट्रिय आपतकालीन कार्य संचालन केन्द्र । नेपाल रेडक्रस सोसाईटी जिल्ला शाखा ।	
		स्थानीय आपतकालीन कार्यसंचालन केन्द्रलाई तयारी अवस्थामा राख्ने	निरन्तर	जिल्ला विपद् व्यवस्थापन समिति स्थानीय तहहरू	जिल्ला आपतकालीन कार्य संचालन केन्द्र । नेपाल रेडक्रस सोसाईटी जिल्ला शाखा ।	
		राहात सामग्रीहरूको उचित भण्डारण गर्ने तथा जिल्लामा भएको सामग्रीहरूको भण्डारण अनुगमन गरी अध्यावधिक गर्ने।	जेष्ठ महिनाको पहिलो हप्ता	जिल्ला आपतकालीन कार्य संचालन केन्द्र । जिल्ला विपद् व्यवस्थापन समिति स्थानीय तहहरू	नेपाल रेडक्रस सोसाईटी	
		जिल्ला विपद् व्यवस्थापन कोषमा न्यूनतम रकम राख्ने ।	निरन्तर	जिल्ला विपद् व्यवस्थापन समिति स्थानीय तह	नेपाल सरकार गृह मन्त्रालय । वागमती प्रदेश सरकार ।	

सि .न.	मुख्य कार्य	क्रियाकलाप	कार्यान्वयन गर्ने समयसीमा	जिम्मेवार निकाय	सहयोगी निकाय	उपलब्धी
		<ul style="list-style-type: none"> स्थानीय तहमा विपद् व्यवस्थापन कोषमा न्युनतम रकम राख्ने 	<ul style="list-style-type: none"> निरन्तर 	<ul style="list-style-type: none"> स्थानीय विपद् व्यवस्थापन समिति 	<ul style="list-style-type: none"> स्थानीय तह 	
		<ul style="list-style-type: none"> सुरक्षा निकायहरूलाई तयारी अवस्थामा राख्ने 	<ul style="list-style-type: none"> निरन्तर 	<ul style="list-style-type: none"> नेपाली सेना खड्ग जंग गण जिल्ला प्रहरीकार्यालय सशस्त्र प्रहरी बल नेपाल आश्रित गुल्म 	<ul style="list-style-type: none"> गृह मन्त्रालय, जिल्ला विपद् व्यवस्थापन समिति 	
		<ul style="list-style-type: none"> बाढीपूर्व सूचना प्रणालीलाई थप प्रभावकारी बनाउने । 	<ul style="list-style-type: none"> निरन्तर 	<ul style="list-style-type: none"> जिल्ला तथा स्थानीय आपतकालीन कार्य संचालन केन्द्र । सुरक्षा निकायहरू । 	<ul style="list-style-type: none"> सुरक्षा निकायहरू राष्ट्रिय आपतकालीन कार्यसञ्चाल केन्द्र । 	
		<ul style="list-style-type: none"> विपद्को समयमा सूचना व्यवस्थापनमा समन्वय गरी एकद्वार प्रणाली अपनाउने । 	<ul style="list-style-type: none"> मनसुनको समयमा 	<ul style="list-style-type: none"> जिल्ला विपद् व्यवस्थापन समिति 	<ul style="list-style-type: none"> गृह मन्त्रालय सुरक्षा निकायहरू राष्ट्रिय आपतकालीन कार्यसञ्चाल केन्द्र ।नेपाल रेडक्रस सोसाईटी जिल्ला शाखा नेपाल पत्रकार महासंघ जिल्ला शाखा 	
		<ul style="list-style-type: none"> विपद्सम्बन्धी सम्पर्क व्यक्तितोकने । स्थानीय स्वयम सेवक परिचालन गर्ने । 	<ul style="list-style-type: none"> निरन्तर 	<ul style="list-style-type: none"> जिल्ला व्यवस्थापन समिति सुरक्षा निकाय जिल्ला आपतकालीन कार्यसञ्चाल केन्द्र स्थानीय तहहरू 	<ul style="list-style-type: none"> विषयक्षेत्रगत निकायहरू नेपाल रेडक्रस सोसाईटी जिल्ला शाखा जिल्लास्थित सरकारी तथा गैरसरकारी संघसंस्थाहरू 	
		<ul style="list-style-type: none"> घटनालगत्तै द्रूत सर्वेक्षण गरी सूचना संकलन गर्ने । 	<ul style="list-style-type: none"> मनसुनको समयमा 	<ul style="list-style-type: none"> जिल्ला आपतकालीन कार्यसञ्चालनकेन्द्र जिल्ला विपद् व्यवस्थापन समिति स्थानीय तहहरू 	<ul style="list-style-type: none"> नेपाली सेना, नेपाल प्रहरी ,सशस्त्र बल नेपाल जिल्ला आपतकालीन कार्यसञ्चाल केन्द्र । नेपाल रेडक्रस सोसाईटी जिल्ला शाखा । 	

सि.न.	मुख्य कार्य	क्रियाकलाप	कार्यान्वयन गर्ने समयसीमा	जिम्मेवार निकाय	सहयोगी निकाय	उपलब्धी
		<ul style="list-style-type: none"> ल्ला र स्थानीय तहस्तरमा राहत सामग्रीहरूको भण्डारणको व्यवस्था मिलाउने । 	<ul style="list-style-type: none"> निरन्तर 	<ul style="list-style-type: none"> जिल्ला विपद् व्यवस्थापन समिति स्थानीय तह । 	<ul style="list-style-type: none"> उद्योग बाणिज्य संघ 	<ul style="list-style-type: none">
२.	मनसुनको समयमा देखापर्नेरोग व्याधी/हैजा/महामारीजस्ता स्वास्थ्यजन्य विपद्को न्यूनीकरण तथा रोकथाम ।	<ul style="list-style-type: none"> ल्ला स्थित स्वास्थ्य संस्थाले आवश्यकता अनुसार सूचना संप्रशण गर्ने, औषधि सहितको स्वास्थ्यकर्मी तयारी अवस्थामा राख्ने तथा सोको रोकथामका लागि आवश्यक व्यवस्था मिलाउने । 	<ul style="list-style-type: none"> तत्काल / निरन्तर 	<ul style="list-style-type: none"> जिल्लास्थित स्वास्थ्यसँग सम्बन्धित सरकारी तथा गैरसरकारी निकायहरू जिल्ला अस्पताल नेपाल रेडक्रस स्वास्थ्य चौकी 	<ul style="list-style-type: none"> नेपाल सरकार प्रदेश सरकार स्थानीय तह जिल्ला विपद् व्यवस्थापन समिति सुरक्षा निकाय 	<ul style="list-style-type: none"> विभिन्न प्रकारका रोग व्याधी र महामारीमा कमी आएको हुने ।
३.	आगलागी नियन्त्रणसम्बन्धी कार्य ।	<ul style="list-style-type: none"> ंभावित जोखिम स्थानको पहिचान गर्ने । गलागी नियन्त्रणको लागि सामग्रीको व्यवस्थापन गर्ने । गलागी नियन्त्रणको लागि Fire Fighting Team(FFT)को व्यवस्था गर्ने । ग्नी रेखाको निर्माण गर्ने । 	<ul style="list-style-type: none"> तत्काल/ निरन्तर 	<ul style="list-style-type: none"> स्थानीय तह सडक पूर्वाधारसम्बन्धी कार्यालयहरू बन कार्यालय सुरक्षा निकाय 	<ul style="list-style-type: none"> जिल्ला प्रशासन कार्यालय । वागमती प्रदेश सरकार नेपाल सरकार 	<ul style="list-style-type: none"> आगलागीको घटनाहरूमा कमी भएको हुने ।
४.	वाढी, पहिरो, भू-क्षयजस्ता	<ul style="list-style-type: none"> नसुनजन्य विपद्ले राजमार्गहरूमा 	<ul style="list-style-type: none"> तत्काल / निरन्तर 	<ul style="list-style-type: none"> स्थानीय तहहरू सरोकालवाला निकायहरू 	<ul style="list-style-type: none"> जिल्ला विपद् व्यवस्थापन समिति 	<ul style="list-style-type: none"> मनसुनबाट हुने क्षति न्यूनीकरण भएको

सि .न.	मुख्य कार्य	क्रियाकलाप	कार्यान्वयन गर्ने समयसीमा	जिम्मेवार निकाय	सहयोगी निकाय	उपलब्धी
	मनसुनजन्य घटनाहरूबाट हुने क्षतिको न्यूनीकरण एवम् रोकथामका लागि सजक रहने ।	हुनसक्ने एवम् हुने अवरोध हटाउनसम्बन्धित सबै पक्षहरूसँग समन्वयात्मकरूपमा कार्य गरी सडक सुचारु गर्ने । ➤ नसुनबाट क्षति भएको संरचनाहरूको पुननिर्माण गर्ने ।		➤ सडक/पूर्वाधार सम्बन्धित कार्यालयहरू ➤ सुरक्षा निकायहरू		हुने ।
५.	बाढी, पहिरो तथा भू-क्षयजस्ता मनसुनजन्य घटनाहरूबाट राजमार्गएवम् सडकहरूमा हुनसक्ने अवरोध हटाउन आवश्यक मेशनरी उपकरणहरूको व्यवस्थापन ।	➤ रकारी निकाय,स्थानीय तहहरू तथा निजीस्तमा उपलब्ध सवारी साधन तथा यन्त्र उपकरणहरू तयारी अवस्थामा राखी आवश्यक परेको अवस्थामा तत्काल उपयोग गर्ने । ➤ विभिन्नको राजमार्ग एवम् सडकहरूलाई यथासक्य सुचारु गराउने ।	➤ तत्काल / निरन्तर ➤ विपद् भएपछिको समयमा	➤ स्थानीय तहहरू । ➤ सरोकारवाला निकायहरू । ➤ निर्माण व्यवसायीहरू । ➤ सुरक्षा निकायहरू । ➤ स्थानीय तहहरू ।	➤ जिल्ला विपद् व्यवस्थापन समिति । ➤ जिल्ला विपद् व्यवस्थापन समिति	➤ मनसुनबाट तथा बाढी पहिरोबाट अवरूद्ध भएको सडक सुचारु भई यातायात संचालनमा आएको हुने ।
६.	राहत पुनस्थापना, पूनर्लाभ ।	➤ विपद्पश्चात क्षतिको लेखाजोखा गरी तत्काल राहत वितरणको व्यवस्था मिलाउने ।	➤ निरन्तर	➤ सबै स्थानीय तह ➤ जिल्ला समन्वय समिति ➤ जिल्ला विपद् व्यवस्थापन समिति	➤ नेपाल रेडक्रस सोसाईटी जिल्ला शाखा । ➤ सरकारी तथा गैरसरकारी संघ/संस्थाहरू ।	➤ शिघ्र राहत तथा पुनर्स्थापना भएको हुनेछ

सि.न.	मुख्य कार्य	क्रियाकलाप	कार्यान्वयन गर्ने समयसीमा	जिम्मेवार निकाय	सहयोगी निकाय	उपलब्धी
					<ul style="list-style-type: none"> सुरक्षा निकायहरू । 	
		<ul style="list-style-type: none"> विपद् पूर्वानुमान गरी न्यूनतम बन्दोबस्तीका सामग्रीहरू व्यवस्थापन गर्ने । 	<ul style="list-style-type: none"> जेष्ठको दोस्रो हप्ताभित्र 	<ul style="list-style-type: none"> जिल्ला विपद् व्यवस्थापन समिति जिल्ला समन्वय समिति सबै स्थानीय तह 	<ul style="list-style-type: none"> स्थानीय विपद् व्यवस्थापन समिति रेडक्रस अन्य सरकारी तथा गैर सरकारी संघ/संस्था 	
७.	गैरखाद्य सामग्री तथा अस्थायी बासस्थानको व्यवस्थापन ।	<ul style="list-style-type: none"> अस्थायी बासस्थानकोलागि सुरक्षित स्थानहरूको पहिचान गर्ने । सामग्री भण्डारणका सरकारी सार्वजनिक भवनहरू पहिचान गरी आश्रयस्थलको व्यवस्थापन गर्ने । तत्काल राहत वितरणकालागि गैरखाद्य सामग्रीहरूको व्यवस्थापन गरी वितरणको प्रवन्ध गर्ने । प्रतिकार्य योजनाको कार्यान्वयन गर्ने । अस्थायी बासस्थान एवम् आवास व्यवस्थापनको लागि सरोकारवाला निकायहरूसँगसमन्वय गर्ने । 	<ul style="list-style-type: none"> जेष्ठ महिनाको पहिलो हप्तासम्म जेष्ठ महिना विपद्पश्चात जेष्ठको १५भित्र 	<ul style="list-style-type: none"> जिल्ला विपद् व्यवस्थापन समिति सबै स्थानीय तहहरू जिल्ला विपद् व्यवस्थापन समिति जिल्ला समन्वय समिति स्थानीयतहहरू 	<ul style="list-style-type: none"> स्थानीय तहहरू जिल्ला प्रशासन कार्यालय सुरक्षा निकायहरू नेपाल रेडक्रस सोसाइटी जिल्ला शाखा जिल्लास्थित सरकारी तथा गैरसरकारी संघ/संस्थाहरू नेपाल रेडक्रस सोसाइटी जिल्ला शाखा । सुरक्षा निकायहरू नेपाल रेडक्रस सोसाइटी जिल्ला शाखा । सुरक्षा निकायहरू सुरक्षा निकाय नेपाल रेडक्रस सोसाइटी विषयगत कार्यालयहरू नेपाल रेडक्रस सोसाइटी जिल्ला शाखा । गैरसरकारी संघ/संस्थाहरू 	<ul style="list-style-type: none"> गैर खाद्य सामग्री र अस्थायी बासस्थान व्यवस्थित भई शिघ्र राहत वितरण भएको हुनेछ ।
८.	खाद्य सामग्री तथा कृषि	<ul style="list-style-type: none"> जिल्लामा रहेको खाद्य सामग्रीहरूको मौज्जात विवरण 	<ul style="list-style-type: none"> बैशाख मसान्तभित्र 	<ul style="list-style-type: none"> स्थानीय तहहरू कृषि विकास कार्यालय 	<ul style="list-style-type: none"> उद्योग बाणिज्य संघ 	<ul style="list-style-type: none"> खाद्य तथा वीउ विजनको Stock

सि .न.	मुख्य कार्य	क्रियाकलाप	कार्यान्वयन गर्ने समयसीमा	जिम्मेवार निकाय	सहयोगी निकाय	उपलब्धी
	उपजको मौज्दात विवरण एकिन ।	अध्यावधिक गर्ने । <ul style="list-style-type: none"> सम्बन्धितनिकायमातहत रहेका सवारी साधन तथा कृषि प्राविधिकहरूलाई तयारी अवस्थामा राख्ने । सम्भावित क्षति तथा घटनाको सम्बन्धमा स्थानीय संचार माध्यमबाट प्रचारप्रसार गर्ने । अन्न र तरकारीका विउविजनको आवश्यकमात्रमा मौज्दातको व्यवस्था गर्ने । 	<ul style="list-style-type: none"> निरन्तर निरन्तर विपद्को समयमा 	<ul style="list-style-type: none"> उद्योग तथा वाणिज्य कार्यालय जिल्ला प्रशासन कार्यालय जिल्ला कृषि विकास कार्यालय स्थानीय तहहरू सबै स्थानीय तहहरू जिल्ला कृषि विकास कार्यालय स्थानीय तहमातहतका कृषि शाखाहरू 	<ul style="list-style-type: none"> उद्योग वाणिज्य संघ जिल्ला विपद् व्यवस्थापन समिति स्थानीय संचार माध्यमहरू सरकारी तथा गैरसरकारी संघ/संस्था जिल्ला विपद् व्यवस्थापन समिति 	रहेको हुनेछ ।
९.	पशुपन्छी तथा चौपाया व्यवस्थापन ।	पशु स्वास्थ्य चिकित्सक एवम् प्राविधिक परिचालन गर्ने । <ul style="list-style-type: none"> पशुपन्छीबाट हुनसक्ने संक्रमण र रोग नियन्त्रणमा समन्वय गरी आवश्यक कार्य गर्ने । पशुपन्छीमा लाग्ने विभिन्न किसिमका रोगहरूको पहिचान गरी नियन्त्रण तथा रोकथामको व्यवस्था मिलाउने । मरेका पशुपन्छीको व्यवस्थापन गर्ने । 	<ul style="list-style-type: none"> नियमित नियमित नियमित विपद्को समयमा 	<ul style="list-style-type: none"> पशुसेवा विज्ञ केन्द्र स्थानीय तहमातहतका पशुसेवा शाखा । पशुसेवा विज्ञ केन्द्र स्थानीय तहमातहतका पशुसेवा शाखा पशुसेवा विज्ञ केन्द्र स्थानीय तहमातहतका पशुसेवा शाखा पशु प्राविधिक पशुसेवा विज्ञ केन्द्र स्थानीय तहअन्तर्गतका पशु सेवा शाखा । 	<ul style="list-style-type: none"> जिल्ला विपद् व्यवस्थापन समिति जिल्ला विपद् व्यवस्थापन समिति जिल्ला विपद् व्यवस्थापन समिति जिल्ला विपद् व्यवस्थापन समिति 	<ul style="list-style-type: none"> पशुपन्छीबाट उत्पन्न हुने रोग नियन्त्रण भएको हुनेछ ।
१०.	विपद्बाट बढी प्रभावित हुने	विपद्बाट बढी प्रभावित हुनसक्ने गर्भवती एवम् सुत्केरी महिला, बालकालिका, ज्येष्ठ नागरिक, महिला	जेष्ठ महिनाभित्र	स्थानीय तहहरू	जिल्लास्थित सरकारी निकाय <ul style="list-style-type: none"> गैरसरकारी संघ/संस्थाहरू सहयोगी संस्थाहरू । 	विपद्बाट प्रभावित वृद्धवृद्धा, महिला, बालबालिका, अपाङ्ग

सि .न.	मुख्य कार्य	क्रियाकलाप	कार्यान्वयन गर्ने समयसीमा	जिम्मेवार निकाय	सहयोगी निकाय	उपलब्धी
	संवेदनशील समुहका ज्येष्ठ नागरिक, गर्भवती तथा सुत्केरी महिला, महिला, बालबालिका र अपाङ्गता भएका व्यक्तिहरूको संरक्षण ।	र अपाङ्गता भएका व्यक्तिहरूको तथ्याङ्क एकीन गरी संरक्षणको पूर्वतयारी योजना तर्जुमा गर्ने ।				भएका व्यक्तिहरूको संरक्षण भएको हुनेछ ।
		➤ विपद्को समयमा हुनसक्ने लौडिक हिंसा रोकथामको लागि Gender Basic Violence Standrad Operating Procedure in Emergency तयार गर्ने	➤ विपद्को समयमा	➤ स्थानीय तहहरू	➤ जिल्ला स्थित सरकारी तथा गैर सरकारी संघ/संस्थाहरू	
		➤ विपद्को समयमा सुत्केरी एवम् गर्भवती महिला, अपाङ्गता भएका व्यक्ति, ज्येष्ठ नागरिक, महिला, बालबालिकार किशोरीको लागि आवश्यक सामग्री तयारी अवस्थामा राख्ने ।	विपद्को समय तथा विपद् अधिपछि निरन्तर	➤ स्थानीय तह र मातहतका सम्बन्धित शाखाहरू	➤ जिल्ला विपद् व्यवस्थापन समिति	
		➤ महिलामैत्रीस्थलको गर्ने र आवश्यक सामग्रीको व्यवस्था गरी भण्डारण गर्ने ।	विपद्को समयमा	➤ स्थानीय तह तथा अन्तर्गतका सम्बन्धित शाखाहरू	➤ जिल्ला विपद् व्यवस्थापन समिति	
		➤ अभिभावक गुमाएका तथा गुमाउन सक्ने, परिवारबाट विछोडिएका बालबालिकालाई संरक्षण तथा तत्काल राहतकालागि आवश्यक पर्ने रकम र अन्य सामग्रीको व्यवस्थापन गर्ने ।	पूर्वतयारी	➤ स्थानीय तहहरू	➤ जिल्ला विपद् व्यवस्थापन समिति ➤ जिल्लास्थित सरकारी निकायहरू ➤ गैरसरकारी संघ/संस्थाहरू	
➤ राहत सामग्री वितरण तथा स्वास्थ्य चेकजाँचको व्यवस्था मिलाउने ।	विपद्पश्चात	➤ स्थानीय तहहरू	➤ जिल्ला विपद् व्यवस्थापन समिति ➤ जिल्लास्थित सरकारी निकायहरू ➤ गैरसरकारी संघ/संस्थाहरू ➤ नेपाल रेडक्रस सोसाइटी जिल्ला शाखा			
११.	खानेपानी,	➤ सुरक्षित खानेपानीको व्यवस्थापन	नियमित	➤ खानेपानी तथा सरसफाई	➤ स्थानीय तहहरू	➤ सुरक्षित सरसफाईको

सि.न.	मुख्य कार्य	क्रियाकलाप	कार्यान्वयन गर्ने समयसीमा	जिम्मेवार निकाय	सहयोगी निकाय	उपलब्धी
	सरसफाई तथा स्वच्छता	गर्ने		डिभिजन कार्यालय	<ul style="list-style-type: none"> जिल्ला स्तरको WASH CC जिल्ला विपद् व्यवस्थापन समिति 	व्यवस्थापनभएको हुनेछ ।
		<ul style="list-style-type: none"> आपतकालीन बासस्थान, खानेपानी तथा शौचालय आदिको व्यवस्थापन गर्ने । (पूर्व तयारी) 	विपदपश्चात	<ul style="list-style-type: none"> खानेपानी तथा सरसफाई डिभिजन कार्यालय 	<ul style="list-style-type: none"> स्थानीय तहहरू जिल्ला स्तरको WASH CC जिल्ला विपद् व्यवस्थापन समिति 	
		<ul style="list-style-type: none"> खानेपानीको बैकल्पिक स्रोतको पहिचान गर्ने 	बैशाख महिना भित्र	<ul style="list-style-type: none"> खानेपानी तथा सरसफाई डिभिजन कार्यालय 	<ul style="list-style-type: none"> जिल्ला समन्वय समिति स्थानीय तहहरू 	
		<ul style="list-style-type: none"> विपद् प्रभावितक्षेत्रमा पानी शुद्धिकरणको विधि अवलम्बन गरी बैकल्पिक स्रोतबाट खानेपानीको व्यवस्था मिलाउने । 	विपदपश्चात	<ul style="list-style-type: none"> खानेपानी तथा सरसफाई डिभिजन कार्यालय स्थानीय तहहरू 	<ul style="list-style-type: none"> संघिय खानेपानी तथा ढल व्यवस्थापन आयोजना जिल्ला विपद् व्यवस्थापन समिति 	
		<ul style="list-style-type: none"> पूर्वतयारी बैठक बस्ने । 	जेष्ठ पहिलो हप्ता	<ul style="list-style-type: none"> खानेपानी तथा सरसफाई डिभिजन कार्यालय 	<ul style="list-style-type: none"> सरसफाइक्षेत्रगत समूहका सदस्यहरू 	
१२.	विपद्बाट प्रभावित विद्यालय तथा विद्यार्थी तथा बालबालिका को व्यवस्थापन ।	<ul style="list-style-type: none"> विपद्बाट प्रभावित हुनसक्ने सम्भावित विद्यालय तथा विद्यार्थीहरूको विवरण एकीन गरी अध्यावधिक गर्ने । 	बैशाखभित्र	<ul style="list-style-type: none"> शिक्षा विकास तथा समन्वय ईकाईकार्यालय , 	<ul style="list-style-type: none"> स्थानीय तहहरू 	
		<ul style="list-style-type: none"> विद्यालय शिक्षक, विद्यार्थी र अभिभावकहरूलाई पूर्वसूचनाको अभिमुखिकरण तथा प्रकोप व्यवस्थापन र प्राथमिक उपचार सम्बन्धी तालिमको व्यवस्था गर्ने । 	विपदपूर्व	<ul style="list-style-type: none"> शिक्षा विकास तथा समन्वय इकाई स्थानीय तहमातहका शिक्षा शाखा । 	<ul style="list-style-type: none"> स्थानीय तह नेपाल रेडक्रस सोसाईटी जिल्ला शाखा । 	
		<ul style="list-style-type: none"> सरोकारवाला शिक्षक तथा अभिभावक शिक्षक संघ, विद्यालय व्यवस्थापन समितिका पदाधिकारीहरूको विवरण अध्यावधिक गर्ने । 	बैशाखभित्र	<ul style="list-style-type: none"> शिक्षा विकास तथा समन्वय ईकाई, कार्यालय स्थानीय तह, शिक्षा विकास शाखा । 	<ul style="list-style-type: none"> स्थानीय तह 	
जिल्लास्थित सुरक्षा निकायहरूको जिम्मेवारी /भूमिका						

सि .न.	मुख्य कार्य	क्रियाकलाप	कार्यान्वयन गर्ने समयसीमा	जिम्मेवार निकाय	सहयोगी निकाय	उपलब्धी
१.	जिल्लास्थित नेपाली सेना	<ul style="list-style-type: none"> जिल्लास्थित तैनाथ गणकाज्येष्ठ अधिकृतलाई विपद् सम्पर्क व्यक्तितोकी क्रियाशील बनाउने । 	<ul style="list-style-type: none"> निरन्तर 	<ul style="list-style-type: none"> जिल्लास्थित गण 	<ul style="list-style-type: none"> जिल्ला विपद् व्यवस्थापन समिति 	<ul style="list-style-type: none">
		<ul style="list-style-type: none"> पदपूर्व तयारीका लागि आवश्यक सामग्रीहरू तथा औजार उपकरणको व्यवस्था मिलाउने । 	<ul style="list-style-type: none"> पूर्वतयारी 	<ul style="list-style-type: none"> जिल्लास्थित गण र यूनिटहरू 	<ul style="list-style-type: none"> जिल्ला विपद् व्यवस्थापन समिति 	<ul style="list-style-type: none">
		<ul style="list-style-type: none"> पदका घटनाबाट हुनसक्ने सम्भावित जोखिम न्यूनीकरणकालागि जिल्ला विपद् व्यवस्थापन समिति तथा स्थानीय विपद् व्यवस्थापन समितिहरूसँगको समन्वयमा पूर्वतयारी तथा प्रतिकार्यको कार्य गर्ने । 	<ul style="list-style-type: none"> विपद्पूर्व पश्चात/ 	<ul style="list-style-type: none"> जिल्लास्थित गण तथा यूनिटहरू 	<ul style="list-style-type: none"> जिल्ला विपद् व्यवस्थापन समिति स्थानीय विपद् व्यवस्थापन समितिहरू 	<ul style="list-style-type: none">
		<ul style="list-style-type: none"> ज तथा उद्धार कार्यकोलागि आवश्यक दक्ष जनशक्ति, स्वास्थ्यकर्मी तथा सामग्रीहरू तयारी अवस्थामा राख्ने । 	<ul style="list-style-type: none"> निरन्तर 	<ul style="list-style-type: none"> जिल्ला स्थित गण तथा यूनिटहरू 	<ul style="list-style-type: none"> जिल्ला विपद् व्यवस्थापन समिति 	<ul style="list-style-type: none">
२.	सशास्त्र प्रहरी बलनेपाल आश्रित गुल्म ।	<ul style="list-style-type: none"> जिल्लास्थित यूनिटहरूमा रहेका विपद् दक्ष जनशक्ति, औजार उपकरण चालु हालतमा राख्ने । 	<ul style="list-style-type: none"> निरन्तर 	<ul style="list-style-type: none"> जिल्लास्थित गुल्म/यूनिट 	<ul style="list-style-type: none"> जिल्ला विपद् व्यवस्थापन समिति 	<ul style="list-style-type: none">
		<ul style="list-style-type: none"> जिल्लास्थित अन्य सुरक्षा निकायहरू तथा स्थानीय तहहरूसँगको समन्वय 	<ul style="list-style-type: none"> विपद्पूर्व रपश्चात 	<ul style="list-style-type: none"> जिल्लास्थित गुल्म/यूनिट 	<ul style="list-style-type: none"> जिल्ला विपद् व्यवस्थापन समिति स्थानीय विपद् व्यवस्थापन समितिहरू 	<ul style="list-style-type: none">

सि .न.	मुख्य कार्य	क्रियाकलाप	कार्यान्वयन गर्ने समयसीमा	जिम्मेवार निकाय	सहयोगी निकाय	उपलब्धी
		र सहकार्यमा पूर्वतयारी र विपद् प्रतिकार्यको कार्य गर्ने ।				
३.	नेपाल प्रहरी	<ul style="list-style-type: none"> ➤ म्भावित जोखिम स्थानको पहिचान गरी जनशक्ति, उपकरण तयारी अवस्थामा राख्ने । ➤ नीय तहका जनप्रतिनिधिहरूको सम्पर्क नं. अध्यावधिक गरी विपद्को समयमा सुचना संकल गरी परिचालित हुने । ➤ पद्बाट विस्थापित हुनसक्ने विषयलाई मध्यनजर गरी प्रभावितलाई उद्धार गर्न खुला स्थानहरूको पहिचान एवम् अभिलेखिकरण गर्ने । ➤ फनो जनशक्तिको क्षमता पहिचान र विकासमा सहकार्य गरी तयारी अवस्थामा रहने । ➤ लीप्याडको लागि संभावित स्थानहरूको पहिचान गरी अभिलेख राख्ने । ➤ ख्य नदीहरूमा बढ्नसक्ने बाढीको अनुगमन गरीसोको जानकारी 	<ul style="list-style-type: none"> ➤ निरन्तर ➤ विपद्पूर्व एवम् पश्चात । ➤ निरन्तर ➤ निरन्तर 	<ul style="list-style-type: none"> ➤ जिल्ला प्रहरी कार्यालय र अन्तर्गतका इकाईहरू । ➤ जिल्ला प्रहरी कार्यालय र प्रहरी कार्यालय अन्तर्गतका इकाईहरू । ➤ जिल्ला प्रहरी कार्यालय र प्रहरी कार्यालय अन्तर्गतका इकाईहरू । ➤ स्थानीय तह एवम् वडा समितिहरू । ➤ जिल्ला प्रहरी कार्यालय र प्रहरी कार्यालय अन्तर्गतका इकाईहरू । 	<ul style="list-style-type: none"> ➤ जिल्ला विपद् व्यवस्थापन समिति ➤ जिल्ला विपद् व्यवस्थापन समिति ➤ जिल्ला विपद् व्यवस्थापन समिति ➤ जिल्ला विपद् व्यवस्थापन समिति 	<ul style="list-style-type: none"> ➤ ➤ ➤ ➤ ➤

सि .न.	मुख्य कार्य	क्रियाकलाप	कार्यान्वयन गर्ने समयसीमा	जिम्मेवार निकाय	सहयोगी निकाय	उपलब्धी
		जिल्ला विपद् व्यवस्थापन समितिलाई गराउनेरपूर्वसूचना प्रणालीलाई प्रभावकारी बनाउने ।				
		जिल्ला विपद् व्यवस्थापनका समिति तथा स्थानीय तहस्तरमा उपलब्ध उद्धार सामग्रीसहित तत्काल खटिनजनशक्ति तयारी हालतमा राख्ने ।	निरन्तर	जिल्ला प्रहरी कार्यालय र प्रहरी कार्यालय अन्तर्गतका इकाईहरू ।	जिल्ला विपद् व्यवस्थापन समिति	
		पदपछिको क्षतिको विवरण संकलन, अभिलेखिकरण र सिफारिस गर्ने ।	विपद्पश्चात शिघ्र	स्थानीय तहहरू समेतको सहयोगमा अन्तर्गतका इकाईहरू ।	जिल्ला विपद् व्यवस्थापन समिति	
४	राष्ट्रिय अनुसन्धान , जिल्ला कार्यालय	चना संकलन, राहत तथा क्षेतिपूर्तिमा समन्वय र सहयोग ।	विपद्पूर्व र पश्चात	जिल्लास्थित कार्यालय	जिल्ला विपद् व्यवस्थापन समिति	
विपद् प्रतिकार्यमा स्थानीय तह						
१.	विपद् प्रतिकार्यमा स्थानीय तहको पूर्वतयारी, परिचालन भूमिका	<ul style="list-style-type: none"> ➢ फनो स्थानीय तहक्षेत्रभित्र मनसुनजन्य विपद्को जोखिम क्षेत्रहरूको पहिचान गरी पूर्वतयारी एवम् प्रतिकार्य योजना तयार गर्ने । ➢ स्थानीय तहक्षेत्रभित्र क्रियाशील सरकारी तथा गैरसरकारी संघ/संस्थाहरू, विकास साझेदार निकायहरूले स्थानीय तहहरूसँगको 	विपद्पूर्व	सबै स्थानीय तह	जिल्ला विपद् व्यवस्थापन समिति	

सि .न.	मुख्य कार्य	क्रियाकलाप	कार्यान्वयन गर्ने समयसीमा	जिम्मेवार निकाय	सहयोगी निकाय	उपलब्धी
		समन्वय र सहकार्यमा आवश्यक कार्य गर्ने ।				
		➤ बै वडातहको घरघुरी तथा जनसांख्यिक तथ्याङ्क अध्यावधिक गर्ने ।	➤ निरन्तर	➤ सबै स्थानीय तह	➤ जिल्ला विपद् व्यवस्थापन समिति	
		➤ बै स्थानीय तहक्षेत्रभित्र रहेका सबै खुलाक्षेत्र, आश्रयस्थलको लगत एकीकृत गरी सो क्षेत्र व्यवस्थित गरी तयारी अवस्थामा राख्ने ।	➤ विपद्पूर्व	➤ सबै स्थानीय तह	➤ जिल्ला विपद् व्यवस्थापन समिति ➤ जनस्वास्थ्य कार्यालय	
		➤ नीय समुदायलाई विपद्प्रति सचेत बनाई विपदसँग सम्बन्धित योजना तथा कार्यक्रम तर्जुमा गर्न,घटना हुनसाथ प्रतिकार्यका लागि परिचालित हुन वडा वा समुदायस्तरमा विपद् पूर्वतयारी तथा प्रतिकार्य समिति गठन गरी जिम्मेवारी बाँडफाँड गरेर क्रियाशील तुल्याउने । ➤ तिकार्यका लागि आपतकालीन नमुना अभ्यास गर्ने ।	➤ विपदअधि	➤ सबै स्थानीय तह र मातहतका वडाहरू	➤ जिल्ला विपद् व्यवस्थापन समिति	
		➤ नीय विपद् कोष स्थापना र कोषको अभिवृद्धि गर्ने ।	➤ निरन्तर	➤ सबै स्थानीय तह	➤ संघ/प्रदेश सरकार ➤ जिल्ला विपद् व्यवस्थापना समिति	➤

सि .न.	मुख्य कार्य	क्रियाकलाप	कार्यान्वयन गर्ने समयसीमा	जिम्मेवार निकाय	सहयोगी निकाय	उपलब्धी
		<p>पदको समयमा प्रयोग हुने सरसामान तथा उपकरणहरुको व्यवस्था गरी तयारी अवस्थामा राख्ने ।</p> <p>➤ म्बुलेन्स, बारूयन्त्र लगायतका साधनहरु चालुहालतमाराख्ने ।</p>				
		<p>➤ नीय तहमा आपतकालीन कार्यसंचालन केन्द्रको स्थापना गरी विपद् अघि र पछि नियमितरूपमा प्रतिवेदन र अभिलेखीकरण गर्ने ।</p> <p>➤ पद पूर्वतयारी तथा प्रतिकार्यका विषयमा भए गरेका असल अभ्याससहितका कार्यहरुको नियमित समीक्षा गर्ने ।</p>	➤ निरन्तर	➤ सबै स्थानीय तह	➤ जिल्ला विपद् व्यवस्थापन समिति	➤
		<p>➤ रक्षा निकायका स्थानीय युनिटहरूसँगको समन्वय एवम् सहकार्यमा विपद् प्रतिकार्यका कार्यहरु गर्ने ।</p>	➤ विपद् पछि	<p>➤ सबै स्थानीय तह</p> <p>➤ स्थानीय सुरक्षा निकायका युनिटहरु</p>	<p>➤ जिल्ला विपद् व्यवस्थापन समिति</p> <p>➤ सुरक्षा निकायहरु</p>	➤
२.	जनस्वास्थ्य कार्यालय	<p>➤ षधी तथा औषधिजन्य सामग्रीहरुको समयमा नै व्यवस्था गरी प्रयास मौज्दात राख्ने ।</p> <p>➤ नसुनबाट सम्भावित रोग फैलने</p>	➤ विपद् अघि / निरन्तर	<p>➤ जिल्ला स्वास्थ्य कार्यालय</p> <p>➤ स्थानीय स्वास्थ्य चौकी</p>	<p>➤ सरकारी अस्पताल</p> <p>➤ सामुदायिक/निजी अस्पताल</p> <p>➤ जिल्ला विपद् व्यवस्थापन समिति</p>	➤

सि .न.	मुख्य कार्य	क्रियाकलाप	कार्यान्वयन गर्ने समयसीमा	जिम्मेवार निकाय	सहयोगी निकाय	उपलब्धी
		स्थानहरूको पहिचान र व्यक्तिको निगरानी गर्ने ।				
		➤ स्थयकर्मि परिचालन गरी विपदजन्य घटनाबाट प्रभावित र घाइतेको उपचार गर्ने ।	➤ विपदपश्चात	➤ जनस्वास्थ्य कार्यालय ➤ स्थानीय स्वास्थ्य चौकी ➤ स्थानीय तह ➤ स्थानीय तहमातलका स्वास्थ्य शाखा	➤ सरकारी अस्पताल ➤ सामुदायिक/निजी अस्पताल ➤ जिल्ला विपद् व्यवस्थापन समिति	➤
		➤ ललाभरको एम्बुलेन्सको लगत संकलन गरी चालुहालतमा राख्ने र विपदपछि प्रभावकारीरूपमा उद्धारमा परिचालनको व्यवस्था मिलाउने ।	➤ विपद् अघि र पछि	➤ जनस्वास्थ्य स्वास्थ्य कार्यालय ➤ स्थानीय तह	➤ सरकारी अस्पताल ➤ सामुदायिक निजी/अस्पताल ➤ जिल्ला विपद् व्यवस्थापन समिति	➤
		➤ क्रमजन्य रोगको जोखिमको आङ्कलन,पहिचान, उपचार र संक्रमण नियन्त्रणमा समन्वय एवम् सहकार्य गर्ने ।	➤ निरन्तर	➤ जनस्वास्थ्य कार्यालय ➤ स्थानीय तह मातहका सबै स्वास्थ्य संस्थाहरू ।	➤ सरकारी अस्पताल ➤ जिल्ला विपद् व्यवस्थापन समिति ➤ जिल्ला प्रशासन कार्यालय	➤
		➤ खिमयुक्त स्थानमा स्वास्थ्यकर्मि परिचालन गर्ने ।	➤ निरन्तर	➤ जनस्वास्थ्य कार्यालय । ➤ स्थानीय तह अन्तर्गतका सबै स्वास्थ्य संस्थाहरू ।	➤ जिल्ला विपद् व्यवस्थापन समिति ➤ जिल्ला प्रशासन कार्यालय	➤
संचार तथा विद्युत आपूर्ति संबद्ध निकाय र भूमिका						
१.	नेपाल टेलिकम जिल्ला कार्यालय	➤ पदमा टेलिफोन सेवाहरू सूचारु राख्ने ➤ यमित मर्मत संभार गर्ने	➤ निरन्तर	➤ नेपाल टेलिकम जिल्ला कार्यालय	➤ जिल्ला विपद् व्यवस्थापन समिति	➤

सि.न.	मुख्य कार्य	क्रियाकलाप	कार्यान्वयन गर्ने समयसीमा	जिम्मेवार निकाय	सहयोगी निकाय	उपलब्धी
		<ul style="list-style-type: none"> लिफोन टावर, फाइबर इन्टरनेट आदिको सुरक्षा र नियमित संचालन 	विपद्पूर्व पश्चात	<ul style="list-style-type: none"> नेपाल टेलिकम जिल्ला कार्यालय 	<ul style="list-style-type: none"> जिल्ला विपद् व्यवस्थापन समिति 	<ul style="list-style-type: none">
२.	नेपाल विद्युत प्राधिकरण	<ul style="list-style-type: none"> पद्को समयमा नियमित विद्युत प्रवाहको व्यवस्था मिलाउने । यमित मर्मत संभार गरी उपकरण तयारी हालतमा राख्ने । 	विपद्पूर्वपश्चात	<ul style="list-style-type: none"> नेपाल विद्युत प्राधिकरण जिल्ला कार्यालय र अन्तर्गत वितरण केन्द्रहरू । 	<ul style="list-style-type: none"> जिल्ला विपद् व्यवस्थापन समिति 	
		<ul style="list-style-type: none"> द्युत लाइनको नियमित मर्मत सम्भारगरी विद्युतको कारण हुनसक्ने सम्भावित जोखिमको न्युनीकरण गर्ने । 	निरन्तर	<ul style="list-style-type: none"> नेपाल विद्युत प्राधिकरण जिल्ला वितरण केन्द्र एवम् मातहतका वितरण केन्द्रहरू । 	<ul style="list-style-type: none"> जिल्ला विपद् व्यवस्थापन समिति स्थानीय तहहरू 	<ul style="list-style-type: none">
जिल्लास्थित गैरसरकारी संघसंस्थाहरूको भूमिका						
१.	नेपाल रेडक्रस सोसाइटी जिल्ला शाखा	<ul style="list-style-type: none"> हत आपूर्ति तथा वितरणमा समन्वय गर्ने । श्रयस्थल रहेका स्थानीय तहहरूमा अभिमुखिकरण गर्ने । जिल्लास्थित उपशाखाहरूलाई तयारी अवस्थमा राख्ने । तहत रहेका एम्बुलेन्सहरूलाई 	निरन्तर	<ul style="list-style-type: none"> नेपाल रेडक्रस सोसाइटी जिल्ला शाखा रेडक्रस उपशाखाहरू । 	<ul style="list-style-type: none"> स्थानीय तह 	<ul style="list-style-type: none">

सि .न.	मुख्य कार्य	क्रियाकलाप	कार्यान्वयन गर्ने समयसीमा	जिम्मेवार निकाय	सहयोगी निकाय	उपलब्धी
		चालुहालमाराख्ने ।				
२.	गैरसरकारी तथा सामुदायिक संघसंस्था ।	<ul style="list-style-type: none"> ➤ ज उद्धार र राहतमा स्वयंसेवक र सामाजिक परिचालनमा सहयोग गर्ने । 	<ul style="list-style-type: none"> ➤ विपद्पश्चात 	<ul style="list-style-type: none"> ➤ गैरसरकारी संस्था महासंघ जिल्ला शाखा ➤ गैरसरकारी संघ/संस्थाहरू 	<ul style="list-style-type: none"> ➤ स्थानीय तह ➤ जिल्ला विपद् व्यवस्थापन समिति 	<ul style="list-style-type: none"> ➤
		<ul style="list-style-type: none"> ➤ पद्वजन्य घटनाका प्रभावितहरूलाई राहत तथा पुनस्थापनामा सहयोग गर्ने । 	<ul style="list-style-type: none"> ➤ निरन्तर 	<ul style="list-style-type: none"> ➤ गैरसरकारी संस्था महासंघ जिल्ला शाखा ➤ गैरसरकारी संघ/संस्थाहरू 	<ul style="list-style-type: none"> ➤ स्थानीय तह ➤ जिल्ला विपद् व्यवस्थापन समिति 	<ul style="list-style-type: none"> ➤

७.२ विपद् पूर्वतयारी तथा प्रतिकार्य कार्यान्वयन योजना

विपद् पूर्वतयारी तथा प्रतिकार्य योजना कार्यान्वयनकानिमित्ततल तालिकामा कार्यान्वयन योजना प्रस्तुत गरिएको छ ।

तालिका नं ४८ कार्यान्वयन योजना

क्र.स.	क्रियाकलाप	समयावधि	मुख्य जिम्मेवार	सहयोगी निकाय	अनुमानित लागत
१.	विपद् पूर्वतयारी तथा प्रतिकार्य योजना अद्यावधिक/परिमार्जन गर्ने ।	जेष्ठ/असार	जिल्ला विपद् व्यवस्थापन समिति ।	नेपाल रेडक्रस सोसाइटी जिल्ला शाखा, अन्य सरोकारवाला निकायहरू ।	आवश्यकतानुसार
२.	जोखिम नक्साङ्कन तथा क्षतिको सर्वेक्षण गर्ने गराउने ।	निरन्तर	स्थानीय तहहरू ।	स्थानीय तह, स्थानीय तहहरूमा कार्यरत गैरसरकारी संघसंस्था ।	आवश्यकतानुसार
३.	सचेतनामूलक कार्यक्रम सञ्चालन गर्ने	निरन्तर	जिल्ला विपद् व्यवस्थापन समिति ।	स्थानीय तह, स्थानीय तहमा कार्यरत गैरसरकारी संघसंस्था ।	आवश्यकतानुसार
४.	सामग्री खरिद गर्ने ।	निरन्तर	जिल्ला विपद् व्यवस्थापन समिति ।	स्थानीय तहहरू, नेपाल रेडक्रस सोसाइटी जिल्ला शाखा, स्थानीय तहमा कार्यरत गैरसरकारी संघसंस्था ।	आवश्यकतानुसार
५.	जनशक्ति विकासकालागि आवश्यक कार्यहरू गर्ने ।	आवश्यकता अनुसार	जिल्ला विपद् व्यवस्थापन समिति ।	राष्ट्रिय विपद् जोखिम न्यूनीकरण तथा व्यवस्थापन प्राधिकरण, स्थानीय तहहरू, नेपाल रेडक्रस सोसाइटी जिल्ला शाखा, स्थानीय तहहरूमा क्रियाशील गैरसरकारी संघसंस्था ।	आवश्यकतानुसार
६.	पूर्वसूचना प्रणाली स्थापना गर्ने ।	बैसाख,जेष्ठ	जिल्ला विपद् व्यवस्थापन समिति ।	राष्ट्रिय विपद् जोखिम न्यूनीकरण तथा व्यवस्थापन प्राधिकरण, स्थानीय तह , नेपाल रेडक्रस, स्थानीय तहहरूमा क्रियाशील गैरसरकारी संघसंस्था ।	आवश्यकतानुसार
७.	विपद् उद्धार सामग्री संकलन/वितरण गर्ने ।	बैसाख,जेष्ठ	जिल्ला विपद् व्यवस्थापन समिति ।	स्थानीय तह, सुरक्षा निकायहरू, स्थानीय तहहरूमा क्रियाशील गैरसरकारी संघसंस्था ।	आवश्यकतानुसार
८.	उद्धार कार्य गर्ने ।	आवश्यकतानुसार	जिल्ला विपद् व्यवस्थापन	स्थानीय तहहरू र गैरसरकारी संघसंस्था ।	आवश्यकतानुसार

क्र.स.	क्रियाकलाप	समयावधि	मुख्य जिम्मेवार	सहयोगी निकाय	अनुमानित लागत
			समिति, जिल्लास्थित सुरक्षा निकायहरू		
९.	राहत वितरण गर्ने ।	आवश्यकतानुसार	जिल्ला विपद् व्यवस्थापन समिति, जिल्लास्थित सुरक्षा निकायहरू, नेपाल रेडक्रस सोसाइटी जिल्ला शाखा र उपशाखाहरू ।	स्थानीय तहहरू ।	आवश्यकतानुसार
१०.	महामारीजन्य रोगहरूको प्रतिकार्यको कार्य गर्ने ।	आवश्यकतानुसार	जिल्ला विपद् व्यवस्थापन समिति, जनस्वास्थ्य कार्यालय स्वास्थ्य संस्थाहरू जिल्लास्थित सबै सुरक्षा निकाय, नेपाल रेडक्रस सोसाइटी जिल्ला शाखा ।	नेपाल सरकार, प्रदेश सरकार, स्थानीय तहहरू	आवश्यकतानुसार
११.	पुनर्स्थापनाका सेवा उपलब्ध गराउने ।	आवश्यकतानुसार	जिल्ला विपद् व्यवस्थापन समिति, जिल्लास्थित सुरक्षा निकायहरू, नेपाल रेडक्रस सोसाइटी जिल्ला शाखा र उपशाखाहरू ।	नेपाल सरकार, प्रदेश सरकार, स्थानीय तहहरू ।	आवश्यकतानुसार
१२.	पुनर्निर्माण कार्यको व्यवस्था मिलाउने ।	आवश्यकतानुसार	जिल्ला विपद् व्यवस्थापन समिति, जिल्लाका सबै सुरक्षा निकाय, नेपाल रेडक्रस सोसाइटी ।	नेपाल सरकार, प्रदेश सरकार, स्थानीय तहहरू ।	आवश्यकतानुसार
१३.	अनुगमन तथा मूल्याङ्कन	आवश्यकतानुसार	जिल्ला विपद् व्यवस्थापन समिति तथा स्थानीय तहहरू ।	नेपाल सरकार, प्रदेश सरकार, स्थानीय तहहरू ।	आवश्यकतानुसार

७.३ अनुगमन, मूल्याङ्कन तथा सिकाई

यस योजनाले निर्धारण गरेको गतिविधिहरू र कार्यहरूको प्रभावकारी कार्यान्वयनकालागि सम्बन्धित विपद् व्यवस्थापन समिति र विषयगतक्षेत्रका अगुवा निकयाहरूबाट योजना कार्यान्वयनको नियमित अनुगमन र मूल्याङ्कनका लागि सयन्त्र स्थापना गरी पूर्वतयारी र प्रतिकार्यका गतिविधिहरूको मूल्याङ्कन गरिनेछ ।

अनुगमन र मूल्याङ्कनको आधारमा विपद् तयारी तथा प्रतिकार्य योजना आवधिकरूपम पुनरावलोकन गरी अध्यावधिक गरिनेछ । अनुगमन र मूल्याङ्कन संयन्त्र जिल्ला विपद् व्यवस्थापन समितिले तोकेबमोजिम रहनेछ ।

तालिका नं अनुगमन तथा मूल्याङ्कन सूचक

क्र. स.	सूचक	ईकाई	आधार रेखा २०८०/८१	लक्ष्य २०८१/८२	
१	विपद् पूर्वतयारी				
१.१	स्थानीय तहको विपद् व्यवस्थापन तथा संचालन कार्यविधि	स्थानीय तह संख्या	७	८	
१.२	स्थानीय तहको विपद् पूर्वतयारी तथा प्रतिकार्य योजना	स्थानीय तह संख्या	-	८	
१.३	स्थानीय तहबाट विपद् व्यवस्थापन कोषमा रकमको व्यवस्था	स्थानीय तह संख्या	८	८	
१.४	स्थानीय तहबाट विपद् व्यवस्थापनका विषयमा क्षमता विकासका कार्यक्रमहरू सञ्चालन	स्थानीय तह संख्या			स्थानीय तहसँग समन्वय गर्नुपर्ने ।
१.५	विपद् व्यवस्थापनमा आवश्यक पर्ने सामग्रीहरूको व्यवस्थापन	स्थानीय तह संख्या	८	८	
१.६	विपद् व्यवस्थापनको विषयमा समुदायस्तरमा खोजताथा उद्धारका विषयमा क्षमता विकासको संचालनगर्ने र तालिमप्राप्त जनशक्तिको विवरण अध्यावधिक गर्ने ।	वडा	०	६४	
१.७	आश्रयस्थलहरूको पहिचान	वडा संख्या	६४	६४	निरन्तरता
१.८	उद्धारका निमित्त हेलीप्याडको तयारी	वडा संख्या			
२	प्रतिकार्य				
२.१	जिल्ला/गाउँपालिका/नगरपालिकास्तरमा विपद्बाट हुने मृत्युदर उलेख्यमात्रामा कम गर्ने ।	जना		उलेख्यमात्रमा घटाउने	
२.२	सडक दुर्घटनाबाट मृत्यु हुनेको वार्षिक औसत संख्या	जना	१४	उलेख्यमात्रमा घटाउने	
२.३	विपद्बाट प्रत्यक्ष प्रभावित हुने परिवारहरूको वार्षिक औसत संख्या	परिवार संख्या		उलेख्यमात्रमा घटाउने	
२.४	सडक दुर्घटनाबाट घाइते हुनेव्यक्तिहरूको वार्षिक औसत संख्या	संख्या	५८	उलेख्यमात्रमा घटाउने	
२.५	विपद्बाट क्षति हुने घरहरूको वार्षिक औषत संख्या	परिवार		उलेख्यमात्रमा घटाउने	

क्र. स.	सूचक	ईकाई	आधार रेखा २०८०/८१	लक्ष्य २०८१/८२	
		संख्या			
३	पुनर्स्थापना तथा तत्कालीन पुनर्लाभ				
		प्रतिशत			तत्कालीन परिस्थितिको आङ्गलनको आधारमा तीनवटै सरकारको समन्वयको आधारमा गरिने ।
		प्रतिशत			

स्रोत: प्राप्त तथ्याङ्कहरूको विश्लेषणको आधारमा

७.४ अनुगमन, मूल्याङ्कन तथा सिकाई संयन्त्र

विपद् तथा प्रकोप प्रभावहरूमा प्रतिकार्य संचालन गर्ने क्रममा सम्बद्धविषयगत संघ संस्था एवम् समिति सदस्यहरूले हासिल गरेको सिकाई, पृष्ठपोषणलाईमनन गरी प्रत्येक वर्षको पूर्वतयारी तथा प्रतिकार्य योजना छलफल चरणमा अघिल्लो वर्ष वा हालसालैको अनुभवबाट सिकेको विषयहरूलाईसमाविष्ट गरी निर्धारित ढाँचामा योजना तर्जुमा गरिनेछ। विपद् पूर्वतयारी तथा प्रतिकार्य योजना कार्यान्वयनको समग्र प्रभावकारिता र कमजोरी पहिल्याउँदै सिकेका कुराहरूको नियमितअनुगमन तथा मूल्याङ्कन गरिनेछ। आवश्यकतानुसार, जिल्ला स्थानीय तहस्तरीयतथा वडास्तरीय विपद् व्यवस्थापन समितिका प्रतिनिधिहरू, स्थानीय समुदायका सदस्यहरू सम्मिलितसंयुक्त समितिमाफत नियमितरूपमा अनुगमन र मूल्याङ्कन गरिनेछन्। अनुगमन तथा मूल्याङ्कन तत् तत् निकायहरूबाट समेत गरिनेछ।

७.५ क्षमता विकास

रामेछाप जिल्लामा हुनसक्ने विपद्को परिस्थितिसँग प्रतिकार्य गर्नसक्नेस्तरको संस्थागत क्षमता तथा दक्ष जनशक्ति तयार पार्नुपर्ने आवश्यकतारहेको छ। सोहिबमोजिम जिल्ला विपद् व्यवस्थापन समितिलगायत सरोकारवालाहरूको सम्बन्धित क्षेत्रहरूको दक्षता अभिवृद्धिका साथै दक्ष जनशक्ति विकासका विभिन्न कार्यक्रमहरू सञ्चालन गरिनेछ। संस्थागत क्षमताको उपयोग र दक्ष जनशक्तिको परिचालनबाट विपद्पूर्वतयारी तथा प्रतिकार्यको क्षेत्रमा प्रभावकारी कार्य गरिनेछ।

जिल्ला आपतकालीन कार्य सञ्चालन केन्द्रबाट विपद् व्यवस्थापन सूचना प्रणाली(Disaster Management Information System-DIMS)लाई सुदृढीकरण गरी स्थानीय तहमा स्थापना भएका र हुने स्थानीय आपतकालीन कार्यसञ्चालन केन्द्रलाई सवलीकरण गरिनेछ। सोकोलागि नेपाल रेडक्रस सोसाईटी रामेछापबाट प्रारम्भिक द्रुत लेखाजोखा(Initial Rapid Assessment-IRA) कार्य गर्नतथा जिल्ला विपद् व्यवस्थापन समिति, स्थानीय तह, जिल्लास्थित सुरक्षा निकायहरू, नेपाल रेडक्रस सोसाईटीलगायत अन्य संघ संस्थाहरूबाट विपद् पूर्वतयारी तथा प्रतिकार्यका विषयमा जिल्ला तथा स्थानीय तहस्तरमा कृत्रिम अभ्यास (DPR Simulation), QRT/RRT)जस्ता क्षमता विकासका कार्यक्रमहरू सञ्चालन गरिनेछ। सम्बन्धित स्थानीय तहहरूले आफ्नो क्षेत्रभित्र क्षमता विकास कार्यक्रमहरू सञ्चालन गर्न नेपाल सरकार, गृह मन्त्रालय र राष्ट्रिय विपद् जोखिम न्यूनीकरण तथा व्यवस्थापन प्राधिकरणका साथैवागमती प्रदेश सरकार आन्तरिक मामिला तथा कानून मन्त्रालय र अन्य सरोकारवाला निकायहरूसँग समन्वय गर्नेछ।

७.६ विपद् पूर्वतयारी तथा प्रतिकार्य योजनाको पुनरावलोकन र पृष्ठपोषण

यस योजना कार्यान्वयनको प्रभावकारीता पहिचानका सबै सरोकारवालाहरूको अनुभव र सिकाइहरूसहित पृष्ठपोषण लिई योजनालाई समयसापेक्षरूपमा अध्यावधिक गरिनेछ। यस कार्यबाट समय सापेक्षरूपमा व्यावसायिक तबरबाट योजना कार्यान्वयन हुने अवस्थाको सिर्जना हुनेछ।

अनूसूचीहरू

अनूसूची-१. जिल्लास्थित सरकारी कार्यालय तथा कार्यालय प्रमुखको सम्पर्क नम्बर:-

सि . नं.	कार्यालयको नाम	कार्यालय प्रमुख नाम दर्जा र सम्पर्क			इमेल ठेगाना	कार्यालयको सम्पर्क नं.
१.	रामेछाप जिल्ला अदालत	श्री इन्दिरा शर्मा	न्यायधीस		info.dcramechhap@gmail.com	०४८- ५४००७७/३७
२.	जिल्ला प्रशासन कार्यालय	श्री अनिता निरौला	प्र.जि.अ.	९८५४०५७७७७	daoramechhap@gmail.com	०४८- ५४०९३३/३७०
३.	जिल्ला समन्वय समिति	श्री रमेश घिमिरे	नि.जि.स.अ.	९८५४०४०९०७	ddcramechhap@gmail.com	०४८- ५४०९१४
४.	कोष तथा लेखा नियन्त्रक कार्यालय	श्री भुपेन्द्र बहादुर मल्ल	प्र.को.नि.	९८५४०४३८८ ८	ramechhapdtko@gmail.com	०४८-५४०९१५
५.	मन्थली नगरपालिका	श्री हरि प्रसाद चापाँगाई	प्र.प्र.अ.	९८५४०४८९९९	info@mantholimun.gov.np	०४८-५४०९१२
६.	रामेछाप नगरपालिका	श्री मित्र प्रसाद घिमिरे	प्र.प्र.अ.	९८५४०४९९९९	ramechhapmun@gmail.com info@ramechhapmun.gov.np ito.ramechhapmun@gmail.com	०४८- ४०००९२
७.	मालपोत कार्यालय	श्री	मालपोत अधिकृत	९८५४०४३०७३	ramechhap@dolma.gov.np	०४८- ५४००७३
८.	जिल्ला सरकारी वकील कार्यालय	श्री भिम प्रसाद भुर्तेल	जिल्लान्यायधि वक्ता	९८५४०४०४३ ४	attorneyrc47@gmail.com	०४८- ५४००३४
९.	खड्गदल गण	श्री प्रमोद पौड्याल	प्रमुख सेनानी	९८४९५६२६०५	bn- nayagorakha@nepalarmy.mil.np	०४८- ४०००९०/०९
१०.	जिल्ला प्रहरी कार्यालय	श्री प्रदिप कुमार सिंह	प्र.ना.उ.	९८५४०५५५५५	dporamechhap@nepalpolice.gov .np	०४८- ५४०९००/०९ ९
११.	सशस्त्र प्रहरी बल नेपाल	श्री सूर्य प्रकाश शर्मा	स.प्र.ना.उ.	९८५२७९९४२	apframechhap1@gmail.com	०४८- ५४०४७८
१२.	राष्ट्रिय अनुसन्धान जिल्ला कार्यालय	श्री उमा अधिकारी	प्र.अ.अ.	९८५४०५५५५६	nidoramechhap@gmail.com	०४८- ५४००७८
१३.	सघन शहरी तथा भवन निर्माण आयोजना	श्री रमिता श्रेष्ठ	आयोजना प्रमुख	९८५४०४०५९८ ९८५९२४००३३	pudbc.ramechhap@gmail.com	०४८- ५४०५९२
१४.	कृषि विकास कार्यालय	श्री मिन बहादुर पुन	कार्यालय प्रमुख	९८४४६६९२४ ६	akc.ramechhap2075@gmail.com	०४८- ५४००६३/३० ८
१५.	पूर्वाधार विकास कार्यालय	श्री विरेन्द्र कुमार बज्राचार्य	नि.कार्यालय प्रमुख	९८५४०४०३७५	ido.ramechhap@gmail.com	०४८- ५४०७९१/९२
१६.	जलश्रोत तथा सिंचाई डिभिजन कार्यालय	श्री विजय श्रेष्ठ	नि.डिभिजन प्रमुख	९८५४०४३९६०	wridramechhap@bagamati.gov .np	०४८- ५४०९१८
१७.	खानेपानी तथा सरसफाई डिभिजन नं. ४	श्री अनिल प्रसाद केसरी	डिभिजन प्रमुख	९८५४०४०२५३	wssdramechhap@bagamati.gov. np	०४८- ५४०९१०

सि . नं.	कार्यालयको नाम	कार्यालय प्रमुख नाम दर्जा र सम्पर्क			इमेल ठेगाना	कार्यालयको सम्पर्क नं.
१८.	संघीय खानेपानी तथा ढल व्यवस्थापन आयोजना	श्री विजय श्रेष्ठ	नि.डिभिजन प्रमुख	९८५४०४०२८५	fwssmpramechhap@gmail.com	०४८- ५४०२८५
१९.	प्रधानमन्त्री कृषि आधुनिकीकरण परियोजना	श्री थिरलाल गौहे	नि.व.कृ.अ.	९८५४६२०७०२	pmamp.piu.ramechhap@gmail.com	०४८- ५४०५६२
२०.	डिभिजन वन कार्यालय	श्री ओमसागर भण्डारी	डिभिजन वन अधिकृत	९८५४०४००६८	dforamechhap3@gmail.com	०४८- ४०००६८
२१.	जनस्वास्थ्य कार्यालय	श्री जितेन्द्र शाह	कार्यालय प्रमुख	९८५४०४४३५५ ९८६८८१५०८७	dhramechhap21@gmail.com	०४८- ४०००७२
२२.	जिल्ला अस्पताल	श्री डा. अच्युत पौडेल	मे.सु.	९८५४०२३११४	dhramechhap@gmail.com	०४८- ४००११४
२३.	जिल्ला निर्वाचन कार्यालय	श्री नारायण लामिछाने	निर्वाचन अधिकारी	९८५४०४०१४६	deo.ramechhap@election.gov.np	०४८- ५४०१४६
२४.	नापी कार्यालय	श्री देव कुमार बस्नेत	नाप अधिकृत	९८५४०४०४४ ३	ramechhap@dos.gov.np	०४८- ५४००७४
२५.	शिक्षा विकास तथा समन्वय इकाइ	श्री नेत्र प्रसाद गजुरेल	इकाई प्रमुख	९८४४४४१५४ ४	edcu.ramechhap76@gmail.com	०४८- ५४०१३४
२६.	जिल्ला हुलाक कार्यालय	श्रीवैकुण्ठ लामिछाने	नि.हुलाक अधिकृत	९८५४०२२०२७ ९७४१०५८९९७	ramechhaphulak@gmail.com	०४८- ५४००३५ ०४८- ५४०५०४
२७.	कारागार कार्यालय	श्री रूपलाल तामाङ	जेजर	९८५४०७१७७७	djoramechhap@gmail.com	०४८-४०००३९
२८.	इलाका प्रशासन कार्यालय कार्यालय लापचने	श्री प्रकाश प्रधान	प्र.अ.	९८५४०४३१३३		
२९.	करदाता सेवा कार्यालय मन्थली	श्री राजन मणी शर्मा	कर अधिकृत	९८६६२९१८६६	tso_manthali@ird.gov.np	०४८- ५४००९५ ०४८५९००९ ५
३०.	आयुर्वेद तथा वैकल्पिक चिकित्सालय	श्री डा. नरेन्द्र प्रसाद गिरी	आयुर्वेद चिकित्सक	९८५४०२१३६९	p3mosd.dahcramechhap@gmail.com	
३१.	उद्योग तथा वाणिज्य कार्यालय	श्री सुबोध कुमार शाह कर्मयोगी	उद्योग अधिकृत	९८५४०५५४५५	csidb.ramechhap@gmail.com	०४८-५४००३६
३२.	भू तथा जलधार व्यवस्थापन कार्यालय	श्री मंगल बहादुर जाग्री	कार्यालय प्रमुख	९८४८८०३३८८		
३३.	उमाकुण्ड गाउँपालिका	श्री रामचन्द्र लामा	प्र.प्र.अ.	९८५४०४३२४०	ito.umakundamun@gmail.com	

सि . नं.	कार्यालयको नाम	कार्यालय प्रमुख नाम दर्जा र सम्पर्क		इमेल ठेगाना	कार्यालयको सम्पर्क नं.	
३४.	खाँडादेवी गाउँपालिका	श्री गौरव के.सी.	प्र.प्र.अ	९८५४०४३७४० ९८४९९९६८९४	ito.khandadevimun@gmail.com	
३५.	गोकुलगंगा गाउँपालिका	श्री उमेश कुमार यादव	प्र.प्र.अ	९८५४०४३६४०	ito.gokulgangamun@gmail.com	
३६.	दोरम्बा शैलुङ गाउँपालिका	श्री नरेन्द्र महत्तो	प्र.प्र.अ	९८५४०६६६००	ito.dorambamun@gmail.com	
३७.	लिखु तामाकोशी गापा	श्री धनेन्द्र भुजेल	प्र.प्र.अ	९८४९२४३४७८	ito.likhuramechhappmun@gmail.com	
३८.	सुनापति गाउँपालिका	श्री दिलकृष्ण श्रेष्ठ	प्र.प्र.अ.	९८५४०४३८४०	ito.sunapatimun@gmail.com	
३९.	नेपाल विद्युत प्रधिकरण	श्री दिपेन्द्र बुढाथोकी	कार्यालय प्रमुख	९८५९२७३७९९	ramechhap@nea.org.np	०४८-५४००५९
४०.	नेपाल टेलीकम	श्री विष्णु प्रसाद भण्डारी	कार्यालय प्रमुख	९८५९९९३२६६		०४८- ५४०००५/०२
४१.	नागरिक उड्डयान प्रधिकरण	श्री सरिता पाण्डे	कार्यालय प्रमुख	९८५४०४३९८७	ramechhap_cao@caanepal.gov.np	०४८- ५४००८७
४२.	राष्ट्रिय वाणिज्य बैंक	श्री मिन बहादुर भुजेल	प्रबन्धक	९८५४०४००५६	manthali@rbb.com.np	०४८- ५४००५५
४३.	कृषि विकास बैंक	श्री लुक्षेराम प्रजापति	प्रबन्धक	९८५४०४३३००	ramechhap.branch@adbl.gov.np	०४८- ५४००३०/४८७
४४.	हवाइ इन्धन रिफिलिङ्ग स्टेशन	श्री निरन मङ्गराती	कार्यालय प्रमुख	९८४९४३०२९८	manthali@noc.org.np	०४८- ५४०४४८
४५.	स्वास्थ्य बीमा बोर्ड	श्री अनिल चन्द्र जोशी	कार्यालय प्रमुख	९८५४०४३७०८	ramechhap@hib.gov.np	०४८- ५४०६८९
४६.	खेलकुद विकास समिति	श्री विष्णु कुमार श्रेष्ठ	कार्यालय प्रमुख	९८४९८९७३७३	ramechhapdsc@gmail.com	०४८- ५४००२७
४७.	खाद्य प्रविधि तथा गुण नियन्त्रण डिभिजन सिन्धुली	श्री पुष्पलाल राई	कार्यालय प्रमुख	९८५४०४३९८३	stqcdsindhuli@gmail.com	०४७-५२९४९३
४८.	डिभिजन सडक कार्यालय खुर्कोट सिन्धुली	श्री विरेन्द्र प्रसाद गौतम	कार्यालय प्रमुख	९८४९६५७४७७	drokhtdor@gmail.com	
४९.	भेटेनरी अस्पताल सिन्धुली	श्री गौरीमान श्रेष्ठ		९८५४०४९७८५	vhalsecsindhuli@gmail.com	०४७-५२०९८५
५०.	यातायात कार्यालय खुर्कोट	श्री शिव कुमार निरौला		९८६०००२८९०	tmo.khurkot@gmail.com	
५१.	रामेछाप बहुप्राविधिक शिक्षालय	श्री बैकुण्ठ श्रेष्ठ	कार्यालय प्रमुख	९८५४०४३५९२	ramechhappim@gmail.com	
५२.	पुष्पलाल (मध्यपहाडी)	श्री सजना	कार्यालय	९८५९३९००२९		

सि. नं.	कार्यालयको नाम	कार्यालय प्रमुख नाम दर्जा र सम्पर्क		इमेल ठेगाना	कार्यालयको सम्पर्क नं.
	लोकमार्ग सित्खा कार्यालय	अधिकारी	प्रमुख		

अनुसूची-२. रामेछाप जिल्लाबाट संघीय सांसद तथा प्रदेश सभामा प्रतिनिधित्व गर्ने सभासदहरूको विवरण:-

सि.नं.	प्रतिनिधि/प्रदेश सभा	नाम थर	पाटी	सम्पर्क नं.
१.	प्रतिनिधि सभा	माननीय श्री पुर्णबहादुर तामाङ	नेपाली कांग्रेस	९८५११४५६३०
२.	प्रदेश सभा	माननीय श्री तारानारायण श्रेष्ठ	नेकपा माओवादी	९८४४४१२५१५
३.	प्रदेश सभा	माननीय श्री युवराज चौलागाई	नेकपा माओवादी	९८५११०१८१४
४.	प्रदेश सभा	माननीय श्री आनन्द श्रेष्ठ	नेकपा एमाले	९८५१०१२३००
५.	प्रदेश सभा	माननीय माया कार्की	नेकपा एमाले	९८५४०४०७३१
६.	प्रदेश सभा	माननीय लक्ष्मी घिमिरे	राष्ट्रिय प्रजातन्त्र पार्टी	९८५११९८९९९

अनुसूची-३. जिल्ला समन्वय समिति, रामेछापका पदाधिकारी एवं सदस्यहरूको सम्पर्क नम्बरहरू:-

सि.नं.	पद	नाम, थर	ठेगाना	सम्पर्क नम्बर
१	प्रमुख	श्री चिना खड्का कार्की	उमाकुण्ड गाउँपालिका-२	९८५१०९०५१९
२	उप-प्रमुख	श्री प्रेमसागर थापा	सुनापति गाउँपालिका-४	९८५४०८०९८२

अनुसूची-४. रामेछाप जिल्लास्थितस्थानीय तहका प्रमुख तथा उपप्रमुखहरूको विवरण:-

क्र.स.	न.पा./गा.पा.	पद	नाम थर	सम्पर्क नं.
१	मन्थलीनगरपालिका	प्रमुख	लव श्रेष्ठ	९८५१०४९३६९
		उपप्रमुख	ईश्वरीबस्नेत	९८४४२४७८८२
२	रामेछापनगरपालिका	प्रमुख	लवश्री न्यौपाने	९८५११५७२४४
		उपप्रमुख	बालकुमारी कार्कीथापा	९८४४१४८१२४
३	उमाकुण्डगाउँपालिका	अध्यक्ष	शेरबहादुर सुनुवार	९८५४०४३२३८
		उपाध्यक्ष	सावित्रीसुनुवार	९८५४०४३२३७
४	खाँडादेवी गाउँपालिका	अध्यक्ष	ज्ञान कुमार श्रेष्ठ	९८५१०००७४४
		उपाध्यक्ष	रमाधिसिङ्ग	९८४४२३२३८३
५	गोकुलगंगागाउँपालिका	अध्यक्ष	काजीबहादुर खड्का	९८४००७३३५२
		उपाध्यक्ष	उषादेवी कार्की	९८४११३६९२१
६	लिखुतामाकोशीगाउँपालिका	अध्यक्ष	केशव महत	९८५४०४०९३२
		उपाध्यक्ष	दिपापाखिन	९८४९२५२११३
७	दोरम्बा शैलुङगाउँपालिका	अध्यक्ष	मैनकुमार मोक्तान	९८६०८३९८६६
		उपाध्यक्ष	खमलाथापा मगर	९८४४३८७१०१
८	सुनापतिगाउँपालिका	अध्यक्ष	ठूलो कान्छा तमाङ	९८५१०७५८०८
		उपाध्यक्ष	गिता विष्ट(चौलागाई)	९८५४०४३५२७

अनुसूची-५. स्थानीयतहका वडा अध्यक्षहरूको सम्पर्क नम्बर सहितको विवरण:-

क्र.स.	स्थानीयतह	वडा अध्यक्ष नाम थर	वडा नं.	मोबाइल नम्बर
१.	मन्थलीनगरपालिका	होमप्रसादपौडेल	१	९८४४०४४२२२
		सुरेन्द्रबहादुर कार्की	२	९८४१६४४०७९
		कृष्णगोपाल थापा	३	९८४४२४७९७९

क्र.स.	स्थानीयतह	वडा अध्यक्ष नाम थर	वडा नं.	मोबाइल नम्बर
		राजनधिमिरे	४	९८५४०४०९३०
		रविनकार्की	५	९८४३०९३९९२
		अशोककुमारतामाड	६	९८५९०४२९५५
		भुवन हरिप्रसाई	७	९८४४४०९९७६
		गोपालश्रेष्ठ	८	९८५४०४०४६६
		गोकर्ण राजआरण	९	९८४४४४९०९६
		गोपीलालतामाड	१०	९८५९९७०९४९
		भिम बहादुरथापामगर	११	९८४०९९९५९५
		खिलेन्द्रबहादुर खत्री	१२	९८४९५६४६२३
		नवराजथापामगर	१३	९८४९९३८६९०
		मोति लालतमाड	१४	९८४०२६२०३०
२.	रामेछापनगरपालिका	रेख बहादुरखत्री	१	९८५९९४६९६४
		निर बहादुरश्रेष्ठ	२	९८४३६६५३३४
		दल बहादुरप्रधान	३	९८६९८३८०८३
		कृपा थापामगर	४	९८५४०४०८४५
		हरिश्चन्द्रश्रेष्ठ	५	९८४४३२६२७४
		राजेशतामाड	६	९८५९२७७४४९
		समिरकार्की	७	९८४४०६६०९९
		सन्तोषकुमार तामाड	८	९८४९९४९९९२
		चन्द्रबहादुर श्रेष्ठ	९	९८४४३९५५७९
३.	उमाकुण्डगाउँपालिका	डावातिण्डु शेर्पा	१	९८६९६६२२३०
		खम्ब ध्वजबस्नेत	२	९८५४०४०५६८
		गुण कुमारथापा	३	९८४०५५९८५७
		मान बहादुरसुनुवार	४	९८४४४२६६७
		कुल बहादुरबस्नेत	५	९८९३२०९०२४
		भरतराजखड्का	६	९८६०४४९९०७
		रुद्रमणिनेवार	७	९८५४०४३३६३
४.	खाँडादेवीगाउँपालिका	राम कुमारश्रेष्ठ	१	९८५९०३९९९३
		केशव कुमारप्रधान	२	९८५९९९०४५९
		पुस्करकुमार कार्की	३	९८६९३७७२७५
		कृष्णप्रसाद पौडेल	४	९८४४०४३२२९
		मनोज पौडेल	५	९८४९२५६६५७
		नारायणकार्की	६	९८५४०४३०३५
		सिरे तामाड	७	९८४३०४५०८६
		जङ्ग लालतमाड	८	९८४४४९२२४४
		अकल बहादुरभण्डारी	९	९८४४०९००४६
५.	गोकुलगङ्गागाउँपालिका	छत्रबहादुर बस्नेत	१	९८५९२४२०९२
		सुन्दरकुमार कार्की	२	९८४९२८७९८०
		नर विक्रमकार्की	३	९८४०९९९६७२
		रामचन्द्रबस्नेत	४	९८५४०४०६९३
		दिपककार्की	५	९८५४०४०५२०
		चन्द्रबहादुर सुनुवार	६	९८५९०५५८८३
६.	दोरम्बाशैलुङ्ग गाउँपालिका	प्रेमकुमार लामा	१	९८४४३८७८५४

क्र.स.	स्थानीयतह	वडा अध्यक्ष नाम थर	वडा नं.	मोबाइल नम्बर
		मेचमानयोजन	२	९७४२४६६९०९
		सन्तलालथापामगर	३	९८६९६३८०३५
		श्यामलालधिसिङ्ग	४	९८४९०४०३६०
		गंगाबहादुर तामाङ्ग	५	९८५९९२९५२५
		टिकाप्रसाद गौतम	६	९८६०९६९०५८
		प्रविनकुमार मोक्तान	७	९८४३५७८४६५
७.	लिखुतामाकोशी गाउँपालिका	प्रदिपकुमार तामाङ्ग	१	९८५९९४९४९२
		सन्तोसपौडेल	२	९८५९०७३३९८
		गोपालराजतामाङ्ग	३	९८४४४९९९९
		दिपकपुलामी मगर	४	९८६०६०६२०८
		रोम बहादुरतामाङ्ग	५	९८४४२५७६२०
		शिव प्रसादन्यौपाने	६	९८५९०९५५५६
		कैलासकुमार दर्लामी	७	९८५९२९६२२२
८.	सुनापतीगाउँपालिका	ध्रुवप्रसाद चौलागाई	१	९८६९२९९४७७
		पदम बहादुरथापा	२	९६९९९२५०७३
		कुल बहादुरथिङ	३	९८४९९७२४६५
		डण्डपलामा	४	९८९८५५८४४५
		चित्रबहादुर मानन्धर	५	९८४४३९३५९७

अनुसूची-६.जिल्ला विपद् फोकल पर्सन जिल्ला आपतकालिन कार्य संचालन केन्द्र/(DEOC) का सम्पर्क व्यक्तिको विवरण

सि.नं.	निकाय	सम्पर्क व्यक्ति नाम	सम्पर्क नं .	इमेल ठेगाना
१.	जिल्ला प्रशासन कार्यालय रामेछाप	चुडामणि अर्याल (प्रशासकीय अधिकृत, विपद् फोकल पर्सन)	९८४९५६०९९०	daoramechhap@gmail.com
२.	जिल्ला आपतकालिन कार्य संचालन केन्द्र (DEOC)	दिनेश पौडेल, स.प्र.स.ह.	९८४४२९४८७९	deocramechhap@gmail.com
३.		गीता महत्तो	९८४५६२२४९३	

अनुसूची-७.स्थानीय तहका विपद् फोकल पर्सन/(LEOC) का सम्पर्क व्यक्तिको विवरण:

सि.नं.	स्थानीय तह	फोकल पर्सनको नाम	सम्पर्क नं .	इमेल ठेगाना
१	मन्थली नगरपालिका	होम बहादुर खड्का	९८५४०४३९९३ ९८४४९९९४७५	homkhadka913@gmail.com
२	रामेछाप नगरपालिका	विक्रम हायु	९८६५०८४७७९	
३	उमाकुण्ड गाउँपालिका	निरोज बराल	९८५९३२६८४५	umakundajinsi@gmail.com
४	गोकुलगंगा गाउँपालिका	चेत बहादुर भन्ने बाबुराम घिमिरे	९८४९९९०७५९	Babuchet22@gmail.com
५	लिखु तामाकोशी गाउँपालिका	भुम बहादुर बुढाथोकी	९८४४३०२२३०	bhumbudhathoki89@gmail.com
६	खाँडादेवी गाउँपालिका	ओम प्रकाश श्रेष्ठ	९८४४९४२०७५	omprakashshrestha970@gmail.com
७	दोरम्बा शैलुङ्ग	सुरेश सिंह धामी	९८५९२५५३४२	sureshd420a@gmail.com

	गाउँपालिका			
८	सुनापति गाउँपालिका	कर्ण बहादुर विश्वकर्मा	९८४४२८१७६१	kbtilpung@gmail.com

अनुसूची-८. स्वास्थ्य कार्यालय/जिल्ला अस्पताल/स्थानीय तहका स्वास्थ्य संयोजकहरूको सम्पर्क नम्बर:-

सि.नं.	कार्यालय	संयोजकको नाम	सम्पर्क नम्बर
१	स्वास्थ्य कार्यालय	श्री जितेन्द्र शाह	९८५४४०४४३५५
२	जिल्ला अस्पताल	श्री डा.गगन अधिकारी	९८५४०२३११४
३	मन्थली नगरपालिका	श्री केशव फुयाल	९८५४०४०३४७
४	रामेछाप नगरपालिका	श्री विष्णु कार्की	९८५४०४३४०१
५	लिखु तामाकोशी गाउँपालिका	श्री किशोरी प्रसाद साह	९८४४२३२३९२
६	सुनापति गाउँपालिका	श्री माधव प्रधान	९८५४०४००८५/९८४९३४५६४६
७	उमाकुण्ड गाउँपालिका	श्री अभिजित सुनुवार	९८४९८९०९३७
८	गोकुलगंगा गाउँपालिका	श्री जागीर राय	९८४९८५०३१५
९	दोरम्बा शैलुङ गाउँपालिका	श्री नरेश कुमार महतो	९८४४०७६४१७
१०	खाँडादेवी गापा	श्री ओम प्रकाश श्रेष्ठ	९८४४१४२०७५

अनुसूची-९ भिन्न संघ संस्थाहरू

सि.नं.	कार्यालय	अध्यक्षसभापति/	सम्पर्क नम्बर
१.	नेपाल रेडक्रस सोसाइटी	शिवकुमार कार्की	९८४४२३४३४३
२.	पत्रकार महासंघ	बद्री नयाँघरे	९७४४०००२९२
३.	गैर सरकारी महासंघ	रत्न कडेल	९८५४०४०२८७
४.	रामेछाप उद्योग बाणिज्य संघ	नविन कुमार थापा मगर	९८५४०४००४४
५.	नागरिक समाज	रामचन्द्र वियोगी	९७४४०००१२२

अनुसूची-१०. संचार माध्यम, संचारकर्मी तथा प्रतिनिधिहरू

क्र.सं.	रेडियोको नाम	प्रमुखको नाम	ठेगाना	कार्यालयको फोन	मोबाइल नं
१	हजुरको रेडियो	दिपक घिमिरे	रामेछाप	०४८४०००२७	९८५१०००५५६
२	रेडियो तिफदी	तुल्सीदेवी श्रेष्ठ	मन्थली	०४८५४०१३२	९८५४०४०२०७
३	रेडियो तिनलाल	नवराज विश्वकर्मा	मन्थली	०४८५४०१२५	९८४०६८४९५५
४	रेडियो रामेछाप	सौजन्य प्रसाद सत्याल	मन्थली	०४८५४००४९	९८५४०४०४१४
५	रेडियो झंकार	युवराज श्रेष्ठ	मन्थली	०४८५४०३२६	९८५१०६४३१२
६	रेडियो इनर्जी	युनिक विफा घिसिङ	मन्थली	०४८५९००१९	९८५४०४३१२५
७	रेडियो कैरन	कर्मरिन्जी शेर्पा	उमाकुण्ड		९८६२३७७३१०
८	रेडियो तामे	होम बहादुर तामाङ	गोकुलगंगा		९८४०२३१८१८

क्र.सं.	रेडियोको नाम	प्रमुखको नाम	ठेगाना	कार्यालयको फोन	मोबाइल नं
क्र.सं.	पत्रिकाको नाम	प्रमुखको नाम	ठेगाना	कार्यालयको फोन	
१	पुष्पवृष्टि साप्ताहिक	बेद बहादुर श्रेष्ठ	मन्थली	०४८५४०१३२	
२	स्मारिका खबर साप्ताहिक	दीपक भट्ट	मन्थली	०४८५४०३००	
३	प्रहार खबर साप्ताहिक	रामचन्द्र वि.क.	मन्थली		
४	पालिका आवाज साप्ताहिक	बद्री नयाँघरे	मन्थली	०४८५४०२००	
५	रामेछाप खबर साप्ताहिक	दिपक घिमिरे	मन्थली		
क्र.सं.	अनलाइनको नाम	प्रमुखको नाम	ठेगाना	कार्यालयको फोन	
१	तामाकोशी अनलाइन	युनिक बिफा घिसिङ	मन्थली		
२	हाम्रो अनलाइन न्यूज	सुमित श्रेष्ठ	मन्थली	०४८५४०७३१	
३	नेपाल अभियान डटकम	रमेश हुंगेल	मन्थली	०४८५४०३२७	
४	जनता भ्वाइस डटकम	कुमार श्रेष्ठ	मन्थली	०४८५४०२००	
५	हजुरको न्यूज डटकम	सरोज सुवेदी	मन्थली		
६	हाम्रो प्रहार डटकम	कुमार श्रेष्ठ	मन्थली		
७	मेरो प्रदेश डटकम	दिपक भट्ट	मन्थली	०४८५४०३००	
८	इरामेछाप डटकम	राजन महतारा	रामेछाप		
९	कोसिस न्यूज डटकम	ज्ञानु श्रेष्ठ	मन्थली		
१०	रामेछाप टाइम्स डटकम	मिलन विक	मन्थली		

अनुसूची-११. राष्ट्रियस्तरका सञ्चारमाध्यमका जिल्लास्थितसम्वातदाताहरूको विवरणः

क्र.सं.	राष्ट्रिय मिडियाको नाम	रिपोर्टरको नाम	सम्पर्क न	कैफियत
१	रेडियो नेपाल, इमेज टेलिभिजन	बद्री नयाँघरे	९८४०२६२२१२	
२	नेपाल टेलिभिजन, द हिमालयन	हिमाल हुंगेल	९८५४०४०३५१	
३	एभिन्यूज खबर	नवराज पथिक	९८५४०४३०१७	
४	कारोबार दैनिक, हिमालय टेलिभिजन	रमेश हुंगेल	९८५४०४००८३	
५	कान्तिपुर टेलिभिजन, नयाँ पत्रिका	दिपक भट्ट	९८५४०४०५००	
६	जनता टेलिभिजन	सुमित श्रेष्ठ	९८५४०४३३२५	
७	अन्नपूर्ण दैनिक, एपि वान टेलिभिजन	सन्तोष हुंगेल	९८५११३५२६५	
८	प्राइम टाइम्स टेलिभिजन	रामचन्द्र विक	९८४४४४३४१०	
९	Earth News	युवराज श्रेष्ठ	९८५१०६४३१२	

१०	राजधानी दैनिक, माउन्टेन टेलिभिजन	कुमार श्रेष्ठ	९८५४०४०५८६	
११	नागरिक दैनिक	मन्जु उप्रेती	९८४४०६०४०६	
१२	गोरखापत्र दैनिक, ग्यालेक्सी फोर के	नवराज श्रेष्ठ	९८४४२७८८४०	
१३	NEWS 24	अनिता थापामगर	९८४४२६४११०	

अनुसूची-१३.सुरक्षा निकायहरूको विवरण:

सि.नं.	कार्यालय	ठेगाना	सम्पर्क नं.	कैफियत
१.	खड्गदल गण	रामेछाप	०४८-	
२.	सशस्त्र प्रहरी बल नेपाल आश्रीत गुल्म रामेछाप	मन्थली, रामेछाप	०४८-५४०४७८	
३.	राष्ट्रिय अनुसन्धान जिल्ला कार्यालय	मन्थली,	०४८-५४००७८	

अनुसूची-१३ नेपाल प्रहरी र जिल्लाका विभिन्न स्थानमा रहेका यूनिटहरू

सि	कार्यालय/यूनिटको नाम	दर्जा	नाम,थर	दरबन्दी	कार्यालय CUG	कैफियत
१	जि.प्र.का. रामेछाप	प्र.ना.उ	प्रदिप कुमार सिंह	जि.प्र.का. रामेछाप	९८५४०५५५५५	
२	ई.प्र.का. टोकरपुर रामेछाप	प्र.नि.	सानुकान्छा रम्तेल	ई.प्र.का. टोकरपुर	९८५४०४३०४६	
३	ई.प्र.का. धोविडाँडा रामेछाप	प्र.नि.	देवानन्द मिश्र	ई.प्र.का. धोविडाँडा	९८५४०२२०९०	
४	ई.प्र.का. खाँडादेवी (चोप्राङ)	प्र.नि.	दिनेश थापा	ई.प्र.का. खाँडादेवी	९८५४०९००९४	
५	ई.प्र.का. बेथान रामेछाप	प्र.स.नि	लक्ष्मण सिंह	ई.प्र.का. बेथान रामेछाप	९८५४०२२०९४	
६	ई.प्र.का. उमाकण्ड	प्र.ना.नि	दिनेश प्रसाद	वि.सु.गार्ड, मन्थली	९८६३३३२०१५	
७	का.सु.गार्ड रामेछाप	प्र.व.ना	जगत नारायण श्रेष्ठ	जि.प्र.का. रामेछाप सञ्चार	९८५४०२२०८४	
८	जि.टा.प्र.का.रामेछाप	प्र.स.नि	दिपकचौलागाई	ई.प्र.का. भिमेश्वर दोलखा	९८५४०२२२५६	
९	प्र.चौ. भजि रामेछाप	प्र.स.नि	भक्त बहादुर हमाल	प्र.चौ. सेलघाट रामेछाप	९८६३३३२०१६	
१०	वि.सु.गार्ड मन्थली रामेछाप	प्र.व.ह.	दिपेन्द्र शाह कान्	ई.प्र.का. प्रिति रामेछाप	९८५४०२२०८५	
११	प्र.चौ. लवघाट रामेछाप	प्र.स.नि	भिम बहादुर	जि.प्र.का. रामेछाप,	९८५४०२२०९५	
१२	प्र.चौ. खिम्ती रामेछाप	प्र.ना.नि	सिताराम सुवेदी	जि.प्र.का. रामेछाप CCTV	९८५४०४३१६४	
१३	प्र.चौ. बाम्ती रामेछाप	प्र.स.नि	महेश्वर दाहाल	ई.प्र.का. टोकरपुर,	९८६३३३२००९	
१४	प्र.चौ. शिवालय रामेछाप	प्र.स.नि	प्रदिप कुमार यादव	प्र.चौ. साल्, रामेछाप	९८६३३३२०१७	
१५	प्र.चौ. ठोसे रामेछाप	प्र.ना.नि	राधाकृष्णके.सी.	ने.प्र.अ.अ. कार्यालय	९८६३३३२०१०	
१६	प्र.चौ. साँघटार रामेछाप	प्र.स.नि	राम प्रवेश प्रसाद	ई.प्र.का. बेथान, रामेछाप	९८४६१३०६९६	
१७	प्र.चौ. फुलासी रामेछाप	प्र.स.नि	विष्णुदेव यादव	प्र.चौ. रामेछाप	९८६३३३२०१८	
१८	प्र.चौ. गुन्सी रामेछाप	प्र.व.ह.	सतेन्द्र कुमार	जि.प्र.प. काठमाडौं	९८५४०४३०४९	
१९	प्र.चौ. दोरम्बा रामेछाप	प्र.स.नि	नारायण काजी	प्र.चौ. दोरम्बा, रामेछाप	९८५४०४३०४७	
२०	प्र.चौ. गौश्वारा रामेछाप	प्र.स.नि	धन बहादुर	ई.प्र.का. बेथान, रामेछाप	९८५४०४३०४८	
२१	प्र.चौ. गोकुलगंगा	प्र.स.नि	श्री प्रसाद यादव	प्र.चौ. बेताली, रामेछाप	९८४६१३०५८९	
२२	प्र.चौ. साल् रामेछाप	प्र.ह.	फिरोज खान	ई.प्र.का. बबरपट्टी,	९८५४०२२०८६	
२३	प्र.चौ. रामेछापडाँडारामेछाप	प्र.स.नि	हरिन्द्र प्रसाद शाह	ई.प्र.का. प्रिति, रामेछाप	९८५४०४३४१७	
२४	प्र.चौ. सेलेघाट रामेछाप	प्र.स.नि	राजेश कुमार सिंह	ई.प्र.का. चोप्राङ, रामेछाप	९८५४०२२०८३	
२५	प्र.जि.अ.नि.गार्ड रामेछाप	प्र.ह.	उमेश बूढाथोकी	का.सु. गार्ड रामेछाप		

२६	प्र.चौ. शिरिषेढाडे सैपु रामेछाप	प्र.स.नि	राजन ठाकुर	प्र.चौ. गौश्वारा, रामेछाप		
२७	प्र.चौ. बेथान सिखारामेछाप	प्र.स.नि	गणेश प्रसाद	ई.प्र.का. प्रिती, रामेछाप	९८५४०२२०९६	
२८	जि.अ.स. तथा स.प्र.ई. रामेछाप	प्र.ह.	भक्तबहादुर ठकुरी	प्र.चौ. भुजी रामेछाप		
२९	अ.प्र. चौकी वेताली रामेछाप	प्र.ह.	धन बहादुर बराल	ने.प्र.अ.अ. कार्यालय	९८४६९३०५८७	
३०	अ.प्र.चौकी गम्देलरामेछाप	प्र.व.ह.	मान बहादुर तामाङ	जि.प्र.का. रामेछाप		
३१	अ.प्र.विटसादीडाँडा	प्र.स.नि	शेर बहादुर	जि.प्र.का., रामेछाप	९८५४०२२०९३	
३२	अ.प्र.विट गाल्पारामेछाप	प्र.ह.	सन्त बहादुर थिङ	प्र.चौ. ठोसे रामेछाप	९८५४०२२०९७	
३३	पिकेड डियुटी भैशेध्वर	प्र.ह.	निरज कुमार सिंह	प्र.चौ. भुजी रामेछाप		

अनुसूची - १४. विपद सम्बन्धी तालिमप्राप्त जनशक्तिको विवरण

सि.नं.	SWSAR	TLSAR	Fire Fighting	सामुदायिक विपद प्रतिकार्य	Waterman ship	Dart	प्रि.न.अ.	CSR/CSSR
१	-	१९	६	६	११	५	३८	१

अनुसूची - १५. नयाँ गोरख गण रामेछाप तथा अन्तर्गत गुल्माहरूमा रहेका उद्धार सामग्रीहरूको विवरण

सि	सामग्रीको	सामग्रीको नाम	संख्या	सामग्री रहेको स्थान
१	रेस्क्युको लागि	Seat Harness	१	गण हे.क्वा.
२		Static Rope	१००	
३		Dynamic Rope	२००	
४		Carabineer (Manual)	५	
५		Rescue Pulley (Double)	१	
६		Water Proof Life Jacket	२२	
७		Pinch Point Pray Bars (60")	१	
८		Hacksaw (heavy Duty) Blades	१	
९		Nails	१	
१०		Crescent Wrench	१	
११		Key hole Saw 15 cm Blade Min	१	
१२		Bull Dog Grip	१	
१३		Flotting Rope	१	
१४		Webbing Kit	१	
१५		Headlamp	१	
१६		Hard Knuckle Gloves	५	
१७		Medical First Aid Bag	१	
१८		Luminous Jacket, Vest	२	
१९		Flash Hood	४	
२०		Harness	१	
२१		Steel Wire Rope 1/2"	१	
२२		Safety Helmet Working	१५	
२३	Rappelling Helmet	१		
२४	Crampons	१		
२५	Chimecal Light Stick	१		
२६	Folding Shovel (Short)	१		
२७	Concrete Cutter (Angle Grinder)	२		
२८	Body Bag	१		
२९	Lifting Sling	१		

३०		Fire Beater	५	
३१		Safety Vest	११	
३२	आगलागीनियन्त्रण	Tin Bucket	३	
३३		Chainsaw (gas or electric 18")	१	
३४		Chainsaw Blade R	१	
३५		Reciprocating Saw Replacement Blades	१	
३६		Demolition Hammer (10kg Capacity)	१	
३७		Chipping Hammer Drill Bits Pointed 30 cm	१	
३८		Fire Boots	४	
३९		Fire Proximity Suit	३	
४०		Scene Tane रोलर्स (100m)		
४१		CSSRसामाग्रीPPE	Eye Protection Goggles	३
४२	Rescue Gloves (with Grip)			
४३	Knee Pad		६	
४४	Safety Helmet with Headlamp		१	
४५	Dust Mask		२	
४६	Ear Protection Bud		१	
४७	CSSRसामाग्री-MANUAL AND POWER TOOLS	Bolt-Cutter (24"/42")	२	
४८		Crowbar (24")	३	
४९		Sledge Hammer (4.5kg-6 kg)	१	
५०		Handsaw (60cm Blade)	१	
५१		Shovel	१	
५२		Screwdriver (Slot and Philips Head)	१	
५३		Measuring Tape (5 m)	१	
५४		Carpenter's Square (30 cm)	१	
५५		Lighting Equipment(Helogen Spot Light)	१	
५६		Extension Cord (30M-30 Ampere)	२	
५७		Reciprocating Saw (220 v with)	१	
५८		Rotary Hammer Drill (220v-6.2 kg with)	१	
५९		Rotary Rescue Saw Concrete Cutting Blade	१	
६०	Rotary Rescue Saw Formetal Cutting Blade	१		
६१	Rubber Tube		गण हे.क्वा.	
६२	Rescue Back Board	२		
६३	Safety Water Rescue Helmet	१		
६४	Rescue Throw Bags	३		
६५	Safety Water Rescue Whistle	६		
६६	Lifebuoy Ring	१०		
६७	Life Line rope (14mm-12m)	१		

अनुसूची -१ ६जिल्ला प्रहरी कार्यालय, रामेछापमा रहेका उद्धार सामाग्रीहरूको विवरण

सि.नं.	सामाग्रीको नाम	संख्या	सामाग्री रहेको स्थान
१	साबेल थान	२०	जिल्ला प्रहरी कार्यालय
२	पिग थान	२०	
३	खन्ती	१०	

४	नायलन डोरी	४००
५	लाईफ ज्याकेट	२०
६	स्ट्रेचर	४
७	First aid Box	१
८	स्टिलको बाल्टिन	४
९	रबरको ट्युब थान	२
१०	Hand Mikeथान	१
११	Leather Gloves	९
१२	Pullyघिल्डिड (२
१३	ABC Fire	३
१४	Safety Glass	५
१५	Full Body Seat Harness	२
१६	Life Ring	१
१७	Safety Belt	२

अनुसूची-१७ सशस्त्र प्रहरी बल नेपाल, आश्रित गुल्म, रामेछापमा रहेका उद्धार सामाग्रीहरूको विवरणः

सि.नं.	सामाग्रीको नाम	संख्या	सामाग्री रहेको स्थान
१	पुल्ली	१	सशस्त्र प्रहरी बलनेपाल , आश्रित गुल्म रामेछाप
२	ABC fire Extinguisher 2 kg	२	
३	सेफ्टी चस्मा	५	
४	लाईफ रिड	१	
५	लाईफ ज्याकेट	३	
६	Safety Belt	२	
७	नाइलन डोरी	२	
८	ABC fire Extinguisher 4 Kg	४	
९	Fire Blankets	२	
१०	Fire Gloves	२	
११	Fire Mask	२	
१२	सिल्भर बाल्टिन	२	
१३	प्लाष्टिक हेलमेट	१०	
१४	स्ट्रेचर	२	
१५	पानी बुट	१६	
१६	पिसेट.पि.	७०	
१७	पिक	३	
१८	सावेल	३	
१९	गल	२	
२०	कोदालो	२	
२१	फायर विटर	१६	
२२	ब्याक बोर्ड	१	

२३	फलाम बाल्टी	२	
----	-------------	---	--

अनुसूची -१८. जिल्ला विपद् व्यवस्थापन समितिरामेछापमा रहेका उद्धार सामग्रीहरूको विवरणः

सि.नं.	सामाग्रीको नाम	संख्या	सामाग्री रहेको स्थान
१	Portable Fire Fighting Pump	२	जिल्ला प्रशासन कार्यालय
२	Fire Swatter	१०	
३	Fire Rake	१०	
४	Fire Rack –hoe	१०	
५	Shovel	१०	
६	Fire-Axe-hoe	१०	
७	First Aid Kit	३	
८	Jump-Suit(Fire Fighting Protecting Cloth	१०	
९	Fire Boot(Pair)	१०	
१०	Socks(Pair)	१०	
११	Gloves(Pair)	१०	
१२	Helmet	१०	
१३	Head Torch	१०	
१४	Face Mask	१०	
१५	Water Bottle	१०	
१६	Back Pack Pump(20L)	६	
१७	Hose	१०	
१८	Fire Blanket	१०	
१९	Portable Fire Pump	१	
२०	टेण्ट	१५	
२१	त्रिपाल	१८०	
२२	Safety Helmet	१५	
२३	Rain coat	१५	
२४	Safety boots	१५	
२५	Working Gloves	१५	
२६	Head Lamp	१५	
२७	Whistle	१०	
२८	Backpack	१	
२९	Megaphone	१	
३०	Hammer	४	
३१	Wire Cutter	२	
३२	Trunk	१	
३३	Pick	४	
३४	Shovel	४	
३५	Pry Bar	४	
३६	Crow Bar	४	
३७	Rescue Rope	५	
३८	Hack Saw	१०	
३९	Life Jacket	५	

४०	Safety	२	
४१	Safety Vest	२	
४२	Stretcher	२	
४३	Safety Gloves	१५	
४४	Tube with foot pump	२	
४५	Steel Bucket	१५	

अनूसूची -१९. साविक जिल्ला विकास समितिको सभाहलमा रेडक्रस रामेछापको सहयोगमा स्टोर गरी राखिएको सामग्रीहरूः

सि.न.	उद्धार सामग्रीको नाम/विवरण	परिमाण		कैफियत
		इकाई	संख्या	
१.	त्रिपाल	थान	११०	
२.	प्लाष्टिक कालो	रोल	९	
३.	कार्पेट	रोल	१	
४.	जीन कपडा	रोल	४	
५.	प्रोटेक्टर ग्यास चुलो	कार्टुन	१२	प्रतिकारुन ६ थान
६.	प्लाष्टिक टेबल	थान	४	
७.	झुल	थान	४	
८.	डोरी	मुठा	५	

अनूसूची -२० डिभिजन बन कार्यालय, रामेछापमा रहेका उद्धार सामग्रीहरूको विवरणः

१	उद्धार सामग्रीको नामविवरण/	परिमाण		कैफियत
		इकाई	संख्या	
	Fir Fighting Equipments	थान	४	

अनूसूची -२१ नेपाल रेडक्रस सोसाईटी, रामेछापमा रहेका राहत सामग्रीहरूको विवरणः

सि.न.	राहत सामग्रीको नाम/विवरण	परिमाण		कैफियत	
		इकाई	संख्या		
१.	त्रिपाल	थान	१	एक सेटमा यस बमोजिमका सामग्रीहरू रहेको सेट ५० (साठी) परिवारको लागि स्टक रहेको।	
२.	मण्डी	थान	२		
३.	भाडाँकुडा सेट	डेक्की	थान		३
		थाल	थान		२
		गिलास	थान		२
		कचौरा	थान		२
		डाडु	थान		१
	पन्यौ	थान	१		
४.	धोती साडी	थान	१		

५.	पेटीकोट(साया) कपडा	मिटर	२	
६.	कपडा बुट्टे	मिटर	४	
७.	कपडा सादा	मिटर	५	
८.	कपडा चेक	मिटर	५	
९.	बाल्टिन	थान	१	
१०.	डोरी	मुठा	१	
११.	प्याकिङ व्याग	थान	१	
१२.	मण्डी	थान	२	

स्रोत: नेपाल रेडक्रस सोसाईटी रामेछापले उपलब्ध गराएको विवरण अनुसार ।

अनुसूची -२२.स्थानीय तह रामेछापमा रहेका उद्धार सामग्रीहरू तथा कोषमा रहेका विवरण:

सि.नं	पालिका	सामग्रीको नाम	संख्या	सामग्री रहेको स्थान
१	मन्थली नगरपालिका	Potable Fire fighting Pump	२	मन्थली नगरपालिका नगरकार्यपालिकाको कार्यालय मन्थली
		Fore Swatter	१०	
		Fire Rack	१०	
		Fire Rack Hoe	१०	
		Shovel	१०	
		Fire Axe Hoe	१०	
		First Aid Kit	१०	
		Jump Suit (Fire Fighting)	१०	
		Fire Boots	१०	
		Socks/Gloves/Helmet/Head Torch	१०	
		Back Pack Pump	१०	
		Fire Blanket/Fire Ball	१०	
		Backhoe Loader	१	
		Fire Bridge	१	
		Ambulance	१	
		Mini Tiffer	१	
		सव वाहन	१	
	कोषमा रहेको मौज्दात रकम	११,९७,०००/- (विवरण प्राप्त:२०८०/०२/०५)		
२	रामेछाप नगरपालिका	गम बुट	२	रामेछाप नगरपालिका नगरकार्यपालिकाको कार्यालय, रामेछाप
		हेलमेट पहेलो	१०	
		गैची	१०	
		सावेल	१०	
		खन्ती/गल	१०	

		ठेलागाढा	१०	
		कोषमा रहेको मौज्जात रकम	७५९५०/- (विवरण प्राप्त: २०८०/०१/२८)	
३	उमाकुण्ड गाउँपालिका	बेल्चा	२	उमाकुण्ड गाउँपालिका, गाउँकार्यपालिकाको कार्यालय, प्रिति रामेछाप
		घन	१	
		गैती/खन्ती/माइकर सेफ्टी टोपी	२/२	
		त्रिपाल	२०	
		ग्यावीन जाली	२८	
		स्टेचर आकस्मिक उपचार बाकस		
		कोषमा रहेको मौज्जात रकम	२५९८०००/- (विवरण प्राप्त: २०८०/०२/०५)	
४	गोकुलगंगा गाउँपालिका	स्टेचर	९	गोकुलगंगा गाउँपालिका, गाउँकार्यपालिकाको कार्यालय रस्नालु रामेछाप
		पौडी ज्याकेट	६	
		त्रिपाल	३	
		हेल्मेट	५	
		कोषमा रहेको मौज्जात रकम	७१०३००/- (विवरण प्राप्त: २०८०/०२/०३)	
५	लिखु तामाकोशी गाउँपालिका	त्रिपाल	१०५	लिखु तामाकोशी गाउँपालिका, गाउँकार्यपालिकाको कार्यालय, धोवी रामेछाप
		डस्ना	५०	
		तन्ना	२०	
		सिरानी र झुल	१०/१०	
६	खाँडादेवी गाउँपालिका	कमल	१०	खाँडादेवी गाउँपालिका, गाउँकार्यपालिकाको कार्यालय, माकादुम रामेछाप
		त्रिपाल	१५	
		पोर्टेबल ग्यास चुलो	२२	
		सावेल	२	
		बेल्चा	२	
		गैची	२	
		छिनो	१०	
		घन/गल	५	
		एम्बुलेन्स	१	
		कोषमा रहेको मौज्जात रकम	१०७९३९३/- (विवरण प्राप्त: २०८०/०१/२९)	
७	दोरम्बा शैलुङ्ग गाउँपालिका	Pick Axe	४	दोरम्बा शैलुङ्ग गाउँपालिका, गाउँकार्यपालिकाको कार्यालय, टोकरपुर, रामेछाप ।
		Sabel	४	
		Hammer	४	
		Stretcher	२	
		Hand saw	४	
		Hand torch	४	
		कोषमा रहेको मौज्जात रकम	१५०००००/- (विवरण प्राप्त: २०८०/०२/०८)	

८	सुनापति गाउँपालिका	त्रिपाल	२०	सुनापति गाउँपालिका, गाउँकार्यपालिकाको कार्यालय, हिलेदेवी, रामेछाप
		सावेल	८	
		पिक	१५	
		बुट/जुता	१०	
		लाईफ ज्याकेट	८	
		मेटो डोरी	२०	
		स्ट्रेचर	१	
		Fire extinguisher	४	
		कोषमा रहेको मौज्जात रकम		

नोट: पालिकाहरूबाट प्राप्त विवरण अनुसार तयार गरिएको ।

अनुसूची २३. जिल्लाभित्र उपलब्ध एम्बुलेन्सको विवरण

सि.नं.	स्थानीय तहको नाम	एम्बुलेन्स संचालन गर्ने संघ अस्पताल/संस्था/	एम्बुलेन्स संचालन गर्ने संस्थाका सम्पर्क व्यक्ती		एम्बुलेन्स नं .	एम्बुलेन्स चालकको		कैफियत
			नाम थर	सम्पर्क नं.		नाम	सम्पर्क नं.	
१	उमाकुण्ड गाउँपालिका	गुम्देलस्वास्थ्य चौकी	सुक वहादुरतामाड	९८४१२७८१००	ज १ झ ४१२	सुक वहादुरतामाड	९८४१२७८१००	सरकारी
२		बाम्ति स्वास्थ्य चौकी	सांगे लामा	९८६३२०७१९९	बा १ च ६१६९	सांगे लामा	९८६३२०७१९९	सरकारी
३		प्रिति स्वास्थ्य चौकी	सायललामिछाने	९८४६७७१०६४	ज १ झ ३९२०	सायललामिछाने	९८४६७७१०६४	निजि समिति
४		उमाकुण्ड गाउँपालिका	कुष्णकुमार कार्की	९८६५२०३३७६	ज १ झ ४१४	कुष्णकुमार कार्की	९८६५२०३३७६	सरकारी
५	दोरम्बा शैलुङ्ग गाउँपालिका	दोरम्बाशैपा.गा .	कान्छातामाड	९८६१४६०४५०	प्रदेश ३-०१- च -२२ २१६५	कान्छातामाड	९८६१४६०४५०	सरकारी
६		दोरम्बाशैपा.गा .	मेघनाथदुङ्गेल	९८४९४४१९८२	बा २ झ ४२७५	मेघनाथदुङ्गेल	९८४९४४१९८२	सरकारी
७		दोरम्बाशैपा.गा .	सुरेश थापामगर	९८५१३३९२३१	प्रदेश ३-०१- झ -००२ ५८०३	सुरेश थापामगर	९८५१३३९२३१	सरकारी
८	लिखु तामाकोशी गाउँपालिका	सैपुहेल्थ पोष्ट	सन्तोषपौडेल	९८५१०७३३९८	बा २ झ ४०१५	कुबेरबस्नेत	९८६०७९५८७१	सरकारी
९		बिजुलिकोटहेल्थ पोष्ट	किशोरप्रसाह .	९८४४२३२३९२	बा २ झ २८३	काजिमानतामाड	९८६१६३७२८९	सरकारी
१०	गोकुलगंगा गाउँपालिका	गोकुलगंगागा.पा.	जागिर राय	९८४९८५०३१५	बा १९ च . २८३	कर्ण ब.कार्की	९८४८९३४५५०	सरकारी
११		गोकुलगंगागा.पा.	जागिर राय	९८४९८५०३१५	बा ९ च ३३३	डवल ब.कार्की	९८४३७४४५३७	सरकारी
१२		गोकुलगंगागा.पा.	जागिर राय	९८४९८५०३१५	ज १ झ ४१३	शेर ब.भण्डारी	९८४६५९७१९२	सरकारी

सि.नं.	स्थानीय तहको नाम	एम्बुलेन्स संचालन गर्ने संघ अस्पताल/संस्था/	एम्बुलेन्स संचालन गर्ने संस्थाका सम्पर्क व्यक्ती		एम्बुलेन्स नं .	एम्बुलेन्स चालकको		कैफियत
			नाम थर	सम्पर्क नं.		नाम	सम्पर्क नं.	
१३		गोकुलगंगा गा.पा.	जागिर राय	९८४९८५०३१५	बा२ झ . १०५७	लिला बकार्की .	९८४३०१९३४८	सरकारी
१४		गोकुलगंगागापा.	जागिर राय	९८४९८५०३१५	२२ च २१६३	सुजन तामाड	९८४४१३१२७३	सरकारी
१५	रामेछाप नगरपालिका	रामपुरहेल्थ पोष्ट		९८५४०४०४१०	बा०३.प्र.००१ झ ००९४	रोसन तामाड	९८४१६६९६६३	सरकारी
१६		गोठगाँउहेल्थ पोष्ट			बा०३.प्र.००१ झ ००९३	बिमल केसि.	९८६०१७०२२८	सरकारी
१७		रामेछापनगरपालिका			बा १२ च५५५५	पुला तामाड	९८४४४४३४९१	सरकारी
१८		रामेछापअस्पताल			बाप्र . ०३००१ झ ०१४९	नर ब.तामाड	९८४४३८८४७३	सरकारी
१९		रामेछापअस्पताल			बा २ झ१७५२	नर ब.तामाड	९८४४३८८४७३	सरकारी
२०		सारथी युवाक्लब			ज १ च १०५१	कुष्ण ब.कार्की	९८४०१७९०९०	क्लब
२१		साघुँटारहेल्थ पोष्ट			बा १९ च३९२४	सुमनकार्की	९८६१९९३६५१	सरकारी
२२		मालागिरिविकाश केन्द्र			प्र३ . ०१०२४ झ १७७६	पुरुस्वतमपौडेल	९८४१५०८६१३	क्लब
२३	खाँडादेवी गाउँपालिका	खाँडादेवी गा.पा.	ओम प्रकाशश्रेष्ठ	९८४४१४२०७५	प्र३ . ०१००२ झ ५०३८	बिमल तामाड	९८४०००८८०८	सरकारी
२४	सुनापति गाउँपालिका				प्र३ . ०१०२४ च ७७७८	नारायणचौलागाई	९८४९४३४३७०	
२५		रेडक्रस			प्र३ . ०१०२४ च ७८६३	सागर तामाड	९८६२९९९११०	
२६		रेडक्रस			बा १ च३९२१	सन्तोषखड्का	९७६५४१५७४४	
२७	मन्थली नगरपालिका	रेडक्रस	शिव कु.कार्की	९८४४२३४३४३	बा०३.प्र.००१ च १९९८	हरि थापा	९८६४००७२८०	गैर सरकारी
२८		मन्थलीनगरपालिका	हरि कृष्णश्रेष्ठ	९८४१६३८९८५	प्र ३ ०१०२३ च ०४०२	हरि कृष्णश्रेष्ठ	९८४१६३८९८५	सरकारी
२९		रामेछापसा.अस्पताल	डाकेशब .सिंह	९८५११०७८९१	प्रन ३ .०१	गन्जुरमतेल	९८६१५९३५०५	प्राईभेट

सि.नं.	स्थानीय तहको नाम	एम्बुलेन्स संचालन गर्ने संघ अस्पताल/संस्था/	एम्बुलेन्स संचालन गर्ने संस्थाका सम्पर्क व्यक्ती		एम्बुलेन्स नं.	एम्बुलेन्स चालकको		कैफियत
			नाम थर	सम्पर्क नं.		नाम	सम्पर्क नं.	
			धामी		०२३ च १८७१			
३०		फुलासी हेथपोष्ट	सुरेन्द्रकु. साह	९८६४११८९१५	प्र ३ ०१००३ झ ३९४४	प्रेमतामाड	९८६१२०५८०३	सरकारी
३१		फुलासीडडुवा	फर्मानतामाड	९८४४१४१६२९	वा १९ च३९२३	फर्मानतामाड	९८४४१४१६२९	प्राईभेट

अनूसूची-२४ सबबहानको विवरण

सिन.	स्थानियतहको नाम	सबबहान संचालन गर्ने संघ संस्था	सबबहान नं.	सबबहान चालकको नाम	चालककोसम्पर्क नं	कैफियत
१	रामेछाप नगरपालिका	रामेछाप नगरपालिका	वा २ झ ४४२२	राजकुमार कार्की	९८४०६६८२५८	
२	सुनापति गाउँपालिका	सुनापति गाउँपालिका	प्र३ ०१ ०२४ च . ७७७८	सागर तामाड	९८६२९९९११०	

अनूसूची-२५ विभिन्न संघ संस्थाहरू

सि.नं.	कार्यालय	अध्यक्षसभापति/	सम्पर्क नम्बर
१.	नेपाल रेडक्रस सोसाइटी	शिवकुमार कार्की	९८४४२३४३४३
२.	पत्रकार महासंघ	बद्री घिमिरे	९७४४०००२९२
३.	गैरसरकारी महासंघ	रत्न प्रसाद कडेल	९८५४०४०२८७
४.	रामेछाप उद्योग बाणिज्य संघ	नविन कुमार थापा मगर	९८५४०४००४४
५.	नागरिक समाज	रामचन्द्र वियोगी	९७४४०००१२२

अनूसूची-२६ विपद्मा Hot Line नम्बर

क्र.सं.	कार्यालय	सम्पर्क नं.
१	प्रहरी कार्यालय	१००

अनूसूची २७ उद्धार तथा राहतको लागि नेपाली सेना (फौज) को योजना एवं सेलहरूको भूमिका

सि.नं	समुह परिचालन	कमाण्ड	नफ्री	जिम्मेवारी
१.	फौज परिचालन गण हेडक्वाटर	अधिकृत	१/४	विपद् स्थलको सुपरीवेक्षण गर्ने र आवश्यकताअनुसार माथिल्लो निकायमा
२.	सुरक्षा टोली (Cordon And Security Group)	अधिकृत	१/३४	विपद् स्थलमा सुरक्षा प्रदान।
३.	खोज तथा उद्धार समूह	जमदार/हुद्धा	१/६	विपद्को दौरान बेपत्ता भएका मानिस तथा पुरिएको

सि.नं	समुह परिचालन	कमाण्ड	नफ्री	जिम्मेवारी
	(Search And Rescue Group)			सामाग्रीहरूको खोज तथा उद्धार गर्ने।
४.	औषधी उपचार समूह (Medical Group)	सुबेदार/जमदार	१/९	<ul style="list-style-type: none"> घाइते तथा विरामीलाई प्राथमिक उपचार गर्ने। घाइते/विरामीको अवस्था हेरी वर्गिकरण गर्ने। घाइते/विरामीको अवस्था हेरी थप उपचारको लागि अस्पताल पठाउने व्यवस्था गर्ने।
५.	Casevac Group	अधिकृत	१/९	घटनास्थलबाट घाइते/विरामीलाई मेडिकल शिविरसम्म ल्याउने।
६.	Reserve Group	सुबेदार/जमदार	१/९	विपद् स्थलमा खट्टिएका विभिन्न टिमहरूलाई आवश्यकता अनुसार जनशक्ति खटाई सहयोग गर्ने।
७.	Sniffer Dog Team	हुद्दा/अमल्दार	१/४	विपद् स्थलमा पुरिएका मानिस तथा सामाग्रीहरूको खोजतलासको लागि Sniffer Dog ह्याडलिङ्ग गर्ने।
८.	Fire Fighting Group	अधिकृत	१/१ ९	<ul style="list-style-type: none"> आगलागी भएको स्थानमा परिचालन भई आगलागी नियन्त्रण गर्ने। अनियन्त्रित आगोलाई फायर लेन बनाई नियन्त्रण गर्ने।

स्रोत: नेपाली सेना खड्ग जंग गण रामेछाप ।

अनुसूची २८ नेपाल रेडक्रस सोसाइटी जिल्ला शाखाले उपलब्ध गराएको बस्तुगत सहायता ।

स्थानीय तह/लाभान्वित परिवार	आर्थिकवर्ष				कैफियत
	२०७७/७८	२०७८/७९	२०७९/८०	२०८०/८१	
मन्थलीनगरपालिका	७४	१२४	११३	९८	
रामेछापनगरपालिका	१०	२६	१४	३७	
उमाकुण्डनगरपालिका	८	३	४	३	
खाँडादेवीगाउँपालिका	१६	१३	१२	२६	
गोकुलगंगागाउँपालिका	६	४	९	५	
दोरम्भाशैलेङ्ग गाउँपालिका	४	४	४	४	
लिखुतामाकोशी गाउँपालिका	६	४	२३	२१	
सुनापतिगाउँपालिका	४	३	४	४	
जम्मालाभान्वित परिवार	१२८	१८१	१८३	१९८	

स्रोत: नेपाल रेडक्रस सोसाइटी जिल्ला शाखा रामेछाप ।

अनुसूची २९ नेपाल रेडक्रस सोसाइटी जिल्ला शाखाले प्रदान गरेको तालिम विवरण

स्थानीय तह /अन्य निकाय/व्यक्ति	वडा नं	तालिम		२०७७/०७८			कैफियत
		CADRE	DDRT	महिला	पुरुष	जम्मा	
मन्थलीनगरपालिका	१	CADRE		४	२	६	

स्थानीय तह /अन्य निकाय/व्यक्ति	वडा नं	तालिम		२०७७/०७८			कैफियत
				महिला	पुरुष	जम्मा	
रामेछापनगरपालिका	८	CADRE		१	५	६	
उमाकुण्डगाउँपालिका	४	CADRE		०	६	६	Community Action for D Response
खाँडादेवीगाउँपालिका	७	CADRE	DDRT	३	३	६	DDRT-१
गोकुलगंगागाउँपालिका		CADRE	DDRT	४	४	८	DDRT-२
दोरम्भाशैलुङ गाउँपालिका		CADRE		०	६	६	
लिखुतामाकोशी गाउँपालिका	६	CADRE		१	६	७	
सुनापतिगाउँपालिका	१	CADRE		१	४	५	
नेपालीसेना			DDRT	१	१	२	
नेपालप्रहरी			DDRT	१	१	२	
सशस्त्रप्रहरी बल नेपाल			DDRT	१	१	२	
नेपाल रेडक्रससोसाइटी सबच्याप्टर			DDRT	५	३	८	
नेपालरेडक्रस सोसाइटी जिल्ला च्याप्टर			DDRT	२	२	४	
जिल्लाप्रशासन कार्यालय			DDRT	१	०	१	
शिक्षक			DDRT	०	२	२	
जम्मा				२५	४६	७१	

स्रोत: नेपाल रेडक्रस सोसाइटी जिल्ला शाखा, रामेछाप ।

अनूसूची: ३० प्रारम्भिक द्रुत लेखाजोखा फारम (Initial Rapid Assessment, IRA)



नेपाल सरकार

गृह मन्त्रालय

जिल्ला प्रशासन कार्यालय, रामेछाप

प्रारम्भिक द्रुत लेखाजोखा फारम (Initial Initial Rapid Assessment- IRA)

१. घटनास्थलको जानकारी

प्रदेशको नाम:	जिल्लाको नाम:	गाउँपालिका /नगरपालिका
वडा नम्बर:	सूचना संकलन मिति (साल मिति गते)	

२. घटनास्थलको बस्तुस्थिति

विपद्को प्रकार	घटना घटेको मिति	घटना घटेको समय

मृतक	बेपत्ता	घाइते	विस्तापित अनुमानित घरधुरी संख्या	प्रभावित अनुमानित घरधुरी संख्या
महिला संख्या	महिला संख्या	महिला संख्या		
पुरुष संख्या	पुरुष संख्या	पुरुष संख्या		
बालबालिका संख्या	बालबालिका संख्या	बालबालिका संख्या		
अन्य संख्या	अन्य संख्या	अन्य संख्या		
जम्मा	जम्मा	जम्मा		

विस्तापितहरू हाल बसिरहेको संरचना	<input type="checkbox"/> विद्यालयको संख्या: <input type="checkbox"/> सार्वजनिक भवन संख्या: <input type="checkbox"/> सडक छेउ संख्या: <input type="checkbox"/> वनक्षेत्र संख्या: <input type="checkbox"/> अन्य (उल्लेख गर्ने संख्या):	
----------------------------------	---	--

अहिले प्रभावितस्थानसम्म आवत-जावतको अवस्था	<input type="checkbox"/> ठिक छ <input type="checkbox"/> कठिन छ <input type="checkbox"/> वन्द छ	सवारी साधन/यातायात सेवा	<input type="checkbox"/> अवरुद्धभएको <input type="checkbox"/> अवरुद्धनभएको
---	--	-------------------------	---

संचारको अवस्था	<input type="checkbox"/> अवरुद्ध भएको <input type="checkbox"/> अवरुद्ध नभएको
विधुत	<input type="checkbox"/> अवरुद्ध भएको <input type="checkbox"/> अवरुद्ध नभएको

संचित खाद्य सामग्री	<input type="checkbox"/> क्षतिभएको (घरघुरी संख्या) <input type="checkbox"/> क्षतिनभएको (घरघुरी संख्या)
स्वास्थ्य सेवा	<input type="checkbox"/> सञ्चालनमा भएको (संख्या) <input type="checkbox"/> सञ्चालनमा नभएको (संख्या.....) तत्काल उपचारका लागि स्थानान्तरण गर्नुपर्ने भएमा, संख्या:
संचालनमा भएमा स्वास्थ्य सेवामा अत्यावश्यक प्राथमिक उपचारको लागि आवश्यक औषधी	<input type="checkbox"/> उपलब्ध छ <input type="checkbox"/> उपलब्ध छैन
बिद्यालय	<input type="checkbox"/> सञ्चालनमा भएको (संख्या) <input type="checkbox"/> सञ्चालनमा नभएको (संख्या) प्रभावित विद्यार्थीहरूको संख्या
खानेपानीको आपूर्ती	<input type="checkbox"/> सुचारु (अवरुद्ध नभएको) (संख्या: ...) <input type="checkbox"/> अवरुद्ध भएको (संख्या: ...) प्रभावित घरघुरी संख्या: ...
भौतिक संरचना	
निजी घर	<input type="checkbox"/> पूर्ण क्षति (संख्या) <input type="checkbox"/> आंशिक क्षति (संख्या)
सरकारी कार्यालय / भवन	<input type="checkbox"/> पूर्ण क्षति (संख्या) <input type="checkbox"/> आंशिक क्षति (संख्या)
कृषि बालीको क्षति	<input type="checkbox"/> क्षति (अनुमानित क्षेत्रफल (विघा / रोपनी)
पशु क्षति	<input type="checkbox"/> (अनुमानित संख्या.....)
अन्य क्षति	<input type="checkbox"/> पूर्ण क्षति (संख्या) <input type="checkbox"/> आंशिक क्षति (संख्या)

फोहोर मैला व्यवस्थापनको अवस्था कस्तो छ ?	<input type="checkbox"/> सामान्य छ <input type="checkbox"/> महामारीको संभावना छ
शौचालयको व्यवस्था छ ?	<input type="checkbox"/> सामान्य <input type="checkbox"/> थप व्यवस्था गर्नुपर्छ (घरघुरी संख्या)

विशेष आवश्यकता (Special Requirement) भएका प्रभावितहरूको अनुमानित संख्या	
गर्भवती तथा सुत्केरी महिलाहरूको लागि आवश्यक सामग्रीहरू (डिगनिटीकिट आवश्यक	<input type="checkbox"/> आवश्यकभएको <input type="checkbox"/> आवश्यकनभएको आवश्यकभएअनुमानित संख्या.....
५ वर्षसम्मका बालबालिकाको लागि आवश्यक पौष्टिक आहारा तथा सामग्रीहरू	<input type="checkbox"/> आवश्यक भएको <input type="checkbox"/> आवश्यक नभएको आवश्यक भए अनुमानित संख्या.....

५ वर्ष भन्दा माथिका बालबालिकाको लागि आवश्यक सामग्रीहरु - (जस्तै शैक्षिक तथा बालमैत्री स्थल (Child friendly space))	<input type="checkbox"/> आवश्यक भएको <input type="checkbox"/> आवश्यक नभएको आवश्यक भए अनुमानित संख्या.....
ज्येष्ठ नागरिकहरुका लागि आवश्यक सहयोग	<input type="checkbox"/> आवश्यक भएको <input type="checkbox"/> आवश्यक नभएको आवश्यक भए अनुमानित संख्या.....
अपांगता भएकाहरुका लागि आवश्यक सहयोग	<input type="checkbox"/> आवश्यक भएको <input type="checkbox"/> आवश्यक नभएको आवश्यक भए अनुमानित संख्या.....
असहाय/विरामीको संख्या	
मौसमको वर्तमान अवस्था कस्तो छ ?	<input type="checkbox"/> सामान्य <input type="checkbox"/> प्रतिकूल

३. हालसम्म भएको राहत वितरणको अवस्था

राहत वितरण गर्ने तह/संघ-संस्था/निकायको नाम :	
राहत वितरण गरिएका सामग्रीहरुको नाम र परिमाण (पाल, त्रिपाल, चामल, कपडा, भाडाकुडा आदि)	
नगद/राहत वितरण गर्ने तह/संघ-संस्था/निकायको नाम :	
राहत (नगद/राहत सामग्री) पाउने परिवार संख्या :	
राहत (नगद/राहत सामग्री) नपाएका प्रभावित परिवार संख्या :	

४. तत्काल गर्नुपर्ने

स्थानान्तरण गर्न	<input type="checkbox"/> आवश्यक पर्ने संख्या	
	<input type="checkbox"/> आवश्यक नपर्ने	
आवश्यक पर्ने खाद्यान्न तथा गैर खाद्यान्न सामग्री	<input type="checkbox"/> टेन्ट संख्या..... <input type="checkbox"/> त्रिपाल संख्या..... <input type="checkbox"/> म्याट्रिक्स संख्या..... <input type="checkbox"/> कम्बलसंख्या..... <input type="checkbox"/> कपडा संख्या..... <input type="checkbox"/> भाडाकुडा संख्या..... <input type="checkbox"/> तयारी खाना (दालमोठ, चिउरा, भुजा, चाउचाउ, विस्कट कतिजना)	<input type="checkbox"/> खाद्यान्न(दाल, चामल, नून, तेल) परिमाण.....कति जना <input type="checkbox"/> पिउने पानी..... <input type="checkbox"/> अन्य.....
प्रभावित क्षेत्रमाकुनै अवाञ्छित गतिविधि(लैङ्गिक हंसा, यौन हिंसा, चोरी, लुटपाट)	<input type="checkbox"/> भएको <input type="checkbox"/> नभएको <input type="checkbox"/> भए प्रभावित व्यक्तिको अनुमानित संख्या	
राहतका लागि नगद सहयोग गर्न सकिने अवस्था छ छैन	<input type="checkbox"/> छ	

	<input type="checkbox"/> छैन
--	------------------------------

५. घटनाको सूचना संकलन कार्यमा खटिएकाको विवरण

क्र.सं.	नाम, थर :	पद /संस्था :	सम्पर्क नम्बर :	टोली नेताको नाम:	सूचना संकलन गरेको समयावधि (मिति र समय)	हस्ताक्षर
१.						
२.						
३.						

६. फारम भर्दा ध्यान दिनुपर्ने कुराहरु

१. एउटा घटना/वडाको लागि एउटालेखाजोखाफारमको प्रयोगगरिने छ ।
२. विपद् भएको २४ घण्टा भित्रगाउँतथा नगरपालिका, नेपालप्रहरीतथा स्थानीय रेडक्रसका प्रतिनिधि रहेको (लेखाजोखा) टोलीलेफारम भर्नुपर्ने छ ।
३. टोलीले प्रभावित क्षेत्रको अवलोकन गरी सकेसम्म प्राथमिक सूचना संकलन गर्नुपर्ने छ । द्वितीय सूचनाका लागिघटनाका जानकारसंग अन्तरवार्ता लिइ सूचना संकलन गर्नुपर्ने छ ।
४. प्राप्त सूचनामा द्विविधा भएमा टोलीले छलफल गरीअवस्थाका आधारमाअनुमानित विवरण फारममाभर्नुपर्ने छ ।
५. माथि उल्लिखित विकल्प बाहेक अन्य कुरा भर्नुपर्ने भए टोलीले भर्न सक्ने छ ।

सन्दर्भ सामग्रीहरू

- जिल्ला प्रशासन कार्यालय (२०८०), जिल्ला विपद् पूर्वतयारी तथा प्रतिकार्य योजना २०६८ (छैठौँ संशोधन २०७६) अप्रकाशित जिल्ला प्रशासन कार्यालय, रामेछाप ।
- जिल्ला प्रशासन कार्यालय (२०७७), जिल्ला विपद् पूर्वतयारी तथा प्रतिकार्य योजना २०७७, जिल्ला प्रशासन कार्यालय, ओखलढुङ्गा ।
- जिल्ला समन्वय समितिको कार्यालय (२०८१), रामेछाप जिल्ला पार्श्वचित्र, हाइडल प्रेस प्रालि, काठमाडौँ, नेपाल ।
- संविधानसभा सचिवालय (२०७२), नेपालको संविधान, सिंहदरवार, काठमाडौँ, नेपाल ।
- नेपाल कानून आयोग (२०७४), विपद् जोखिम न्यूनीकरण तथा व्यवस्थापन ऐन, २०७४, सिंहदरवार, काठमाडौँ ।
- गृह मन्त्रालय (२०७६), विपद् जोखिम पूर्वतयारी तथा प्रतिकार्य योजना तर्जुमा कार्यविधि, २०६७, सिंहदरवार काठमाडौँ, नेपाल ।
- गृह मन्त्रालय (२०७५), विपद् जोखिम न्यूनीकरण राष्ट्रिय नीति, २०७५, सिंहदरवार, काठमाडौँ: लेखक ।
- गृह मन्त्रालय (), विपद् जोखिम न्यूनीकरण राष्ट्रिय रणनीतिक कार्ययोजना (२०१८- २०३०), सिंहदरवार काठमाडौँ नेपाल ।
- गृह मन्त्रालय (२०७७), विपद् पीडित उद्धार र राहतसम्बन्धी (सातौँ संशोधन) मापदण्ड, सिंहदरवार, काठमाडौँ नेपाल ।
- वागमती प्रदेश, सरकार मुख्यमन्त्री तथा मन्त्रिपरिषद्को कार्यालय (२०७५), विपद् जोखिम न्यूनीकरण तथा व्यवस्थापन ऐन २०७५, मकवानपुर, हेटौडा, नेपाल ।
- वागमती प्रदेश, सरकार आन्तरिक मामिला तथा कानून मन्त्रालय (२०८०), विपद् व्यवस्थापन कोष परिचालन कार्यविधि २०८०, मकवानपुर, हेटौडा नेपाल ।
- जिल्ला प्रशासन कार्यालय (२०८१), जिल्लास्तरीय सडक दुर्घटना न्यूनीकरण कार्ययोजना, जिल्ला प्रशासन कार्यालय, रामेछाप ।
- गौतम किशोर चन्द्र (२०७६), नेपालमा डढेलो व्यवस्थापन सहयोगी हाते पुस्तक, हिंसी अफसेट प्रेस काठमाडौँ, नेपाल ।

Web Pages Cited

- <http://drrportal.gov.np/home>
https://npc.gov.np/en/category/periodic_plans
<http://manthlimun.gov.np>
<https://www.ramechhapmun.gov.np/ne/act-law-directives>
<http://umakundamun.gov.np>
<https://khandadevimun.gov.np/act-law-directives>
<https://gokulgangamun.gov.np/act-law-directives>
<https://dorambamun.gov.np/>
<https://likhutamakoshimun.gov.np/act-law-directives>
<https://sunapatimun.gov.np/act-law-directives>
<https://censusnepal.cbs.gov.np/results/population?province=3&district=32&municipality=1>
<https://www.preventionweb.net/publication/seasonal-vulnerability-and-risk-calendar-nepa>